Au fil de Vair

LE JOURNAL DE LA COMMUNE DE VAIR-SUR-LOIRE

N° 10 - Avril à Juin 2023

Le sport et le bien-être pour tous !

VAIR SUR LOIRE

sommaire

Edito	3
Vie municipale	4/5/6
Zoom sur...	7
Comités participatifs - culture	8/9
Vie municipale	10
Culture	11
Environnement	12
Urbanisme	13
Enfance - jeunesse	14
Vie scolaire	15/16/17/18/19
Vie associative	20/21/22
Vie professionnelle	23
Intercommunalité	24/25
Tribune libre	26
État civil - urbanisme	27

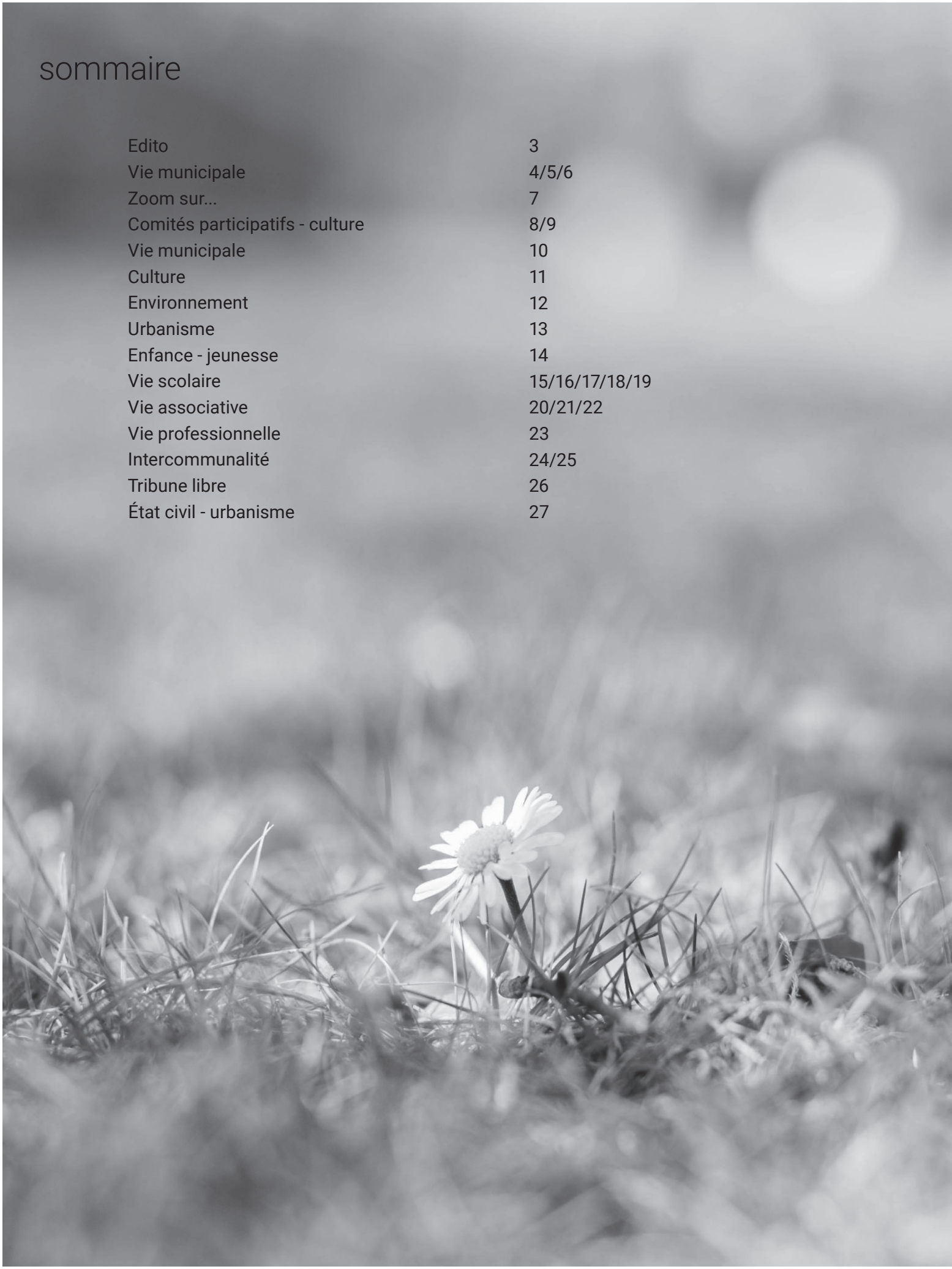

édito

Chères Vairloises, Chers Vairlois,

Trois années viennent de s'écouler depuis le début du mandat. Je souhaite vous parler de mon engagement et de mon investissement et faire le point sur l'avancée de nos projets. La pandémie que nous avons traversée nous a obligés à nous adapter, à mettre en place d'autres méthodes de communication. Nous avons travaillé davantage pour rester en lien avec les associations et les acteurs de notre commune. Nous avons trouvé un nouveau rythme de travail et nous nous sommes familiarisés avec le travail à distance, qui se développe au sein de notre mairie.

Malgré la démission de 8 élus, nous avons su rebondir et enrichir notre équipe de 8 nouvelles personnes. Jean-Pierre Cosneau, nouveau maire délégué de la commune de Saint-Herblon, Chantal Guitton, conseillère municipale, Michel Vincent, conseiller municipal, Alexandre Drouet, conseiller municipal, Murielle Bodinier, conseillère déléguée au social. Et 3 élus de la minorité : Françoise Pelletier, William Sarkissian et Christophe Hivert nous ont rejoints. Je tiens à les remercier pour leur nouvelle implication. Ces arrivées dans l'équipe sont un nouvel élan qui nous permet de travailler de façon très constructive.

Un nouvel organigramme a été voté au dernier conseil municipal. Nous avons œuvré sur cet organigramme du personnel, pour une meilleure définition de l'organisation des services et pour augmenter la qualité des services pour les habitants.

En tant que représentant de l'État, je fais appliquer les lois, même si elles ne sont pas toujours en adéquation avec les souhaits de nos concitoyens. Je suis conscient que la période puisse être difficile et que nos habitants soient inquiets par rapport à l'avenir.

Les associations ont beaucoup souffert ces derniers mois mais les activités repartent de plus belle ! Cependant, elles manquent de bénévoles. C'est à chacun, c'est à vous de faire vivre notre commune. N'hésitez pas à vous engager. Nous comptons sur vous !

Le printemps est le moment de réfléchir au sport et à la santé, qui font partie de notre deuxième axe de réflexion et viennent respecter nos engagements politiques.
Dans le cadre des jeux olympiques et paralympiques qui se dérouleront à Paris en 2024, le comité olympique a souhaité impliquer l'ensemble des territoires. Les élus de Vair-sur-Loire y ont vu une chance d'inscrire la ville dans une dynamique sportive. Avec la labellisation « Terre de Jeux 2024 », nous souhaitons impliquer tous les partenaires. Nous ferons participer les habitants avec des temps forts, notamment des échanges entre les aînés et les enfants dès le mois de juin. Parce que nous sommes soucieux du bien-être de tous, nous lançons ce projet d'amélioration de l'offre des services sportifs, comme le parcours sportif, rue d'Anjou, le terrain de foot à 5, le boulodrome.

Nous avons la chance d'habiter dans une commune où la nature est prédominante, une ville où la qualité de l'air est excellente. Cette chance il faut en profiter... La pandémie nous a aidés à nous recentrer sur l'essentiel, garder une bonne santé et pour cela la pratique régulière d'un sport est indispensable. Nous espérons que les habitants pourront profiter du parcours santé à l'automne, et pour garantir un air de qualité nous sommes engagés dans le dispositif régional « Une naissance, un arbre », qui permet de garder une commune boisée. Les arbres sont symboles de vie et de croissance.

Éric Lucas
Maire de Vair-sur-Loire

Le sport favorise le bien-être !

Dynamisme et projets

La vie associative de notre commune est une richesse remarquable qui contribue à son bon développement. Elle crée un lien social et offre de nombreuses activités, qu'elles soient sportives, culturelles, festives, solidaires ou autres.
Pour le sport et en complément des structures déjà en place, la municipalité a décidé de créer de nouveaux espaces de sport et de loisirs et de favoriser leur aménagement sur des espaces extérieurs de proximité.
Dans cet objectif, **la commission Sport et Vie Associative** a travaillé afin de faire émerger un parcours santé et un terrain Foot à 5. Complétant les moyens et compétences de la commission, le comité consultatif « Aménagements Sportifs Extérieurs » est une véritable force de propositions pour la commune. De plus, grâce aux retours de l'enquête citée ci-dessous, ce comité peut suivre de nouvelles orientations motivantes.

La labellisation « Terre de Jeux 2024 »

Cette labellisation nous associe à ce mouvement de valorisation de l'activité physique et le COPIL Terre de Jeux 2024 œuvre déjà pour créer une dynamique autour du sport.

L'objectif est de proposer des actions ou manifestations mettant en avant les bienfaits de l'activité physique. Cela commence dès juin 2023 au sein de notre commune, avec une journée intergénérationnelle *(scolaires et aînés)* et une activité sportive partagée entre agents communaux et élus.

Les résultats de notre enquête « Aménagements sportifs extérieurs »

L'offre en équipements de loisirs et/ou sportifs extérieurs est insuffisante pour 62.4% des personnes.

Les équipements « de petites envergures » proposés par les participants à l'enquête sont dans l'ordre :

- Parcours santé
- Parcours orientation
- Parcours roller skate trottinette
- Escalade
- Paniers de basket
- Tables de tennis de table

L'emplacement à privilégier est autour des salles de sports pour 70% des personnes sondées.

L'enquête, ouverte en janvier 2023, a permis de recueillir 210 réponses. Nous vous en remercions.

Aujourd'hui, en extérieur, nous avons un city-stade, des terrains de tennis, un terrain de foot, un terrain de bicross, des espaces pétanques.
Les 2/3 des personnes sondées ont entre 26 et 60 ans, avec une légère majorité féminine. Leurs objectifs sont d'abord l'entretien physique *(santé)* et la détente puis la convivialité *(avec amis ou famille)*.
Les sports les plus pratiqués sont en extérieur *(marche, course, vélo…)*. Viennent ensuite les sports de raquettes *(tennis, badminton, tennis de table…)*, les cours collectifs *(yoga, gym, pilate…)* et les sports collectifs *(basket, foot)*.
Pour le sport en plein air, nos bords de Loire, chemins pédestres et cyclables sont très empruntés.

Vous pouvez retrouver les résultats complets sur le site vairsurloire.fr, en scannant le QR code.

Les projets sortent de terre

Terrain foot à 5 *(juin-juillet 2023)*

Porté par la collectivité et le club Herblanetz, ce projet d'infrastructure présente de nombreux atouts : développement de nouvelles pratiques, intérêt technique pour les jeunes générations et les gardiens, maintien de l'activité lorsque les terrains en herbe ne le permettent pas et accessibilité pour des publics extérieurs.

Boulodrome *(fin 2023)*

La construction d'un boulodrome couvert garantit au public et à nos boulistes un terrain de jeux protégé du vent et de la pluie et ainsi la possibilité de s'adonner à ce sport convivial toute l'année et par tous les temps. Cet espace abrité servira également à d'autres usages.

Parcours santé connecté *(fin mai)*

Situé rue d'Anjou, il sera rythmé d'agrès qui sont **en matériaux 100 % recyclés et recyclables**. Leur fabrication respecte l'environnement et présente de nombreux avantages en termes de sécurité, durabilité et entretien. Ce parcours a été conçu pour être à la portée de tous. Plusieurs hauteurs seront proposées permettant ainsi l'accès autant aux hommes qu'aux femmes. Il permettra d'effectuer des exercices complets et variés (*échauffement, travail musculaire, sauts, équilibre, motricité, étirement…*). Un QR code permettra d'avoir des propositions de parcours et d'exercices selon le niveau souhaité.

La commission Administration Générale

La commission Administration Générale est composée de 6 élus *(5 de la majorité et 1 de la minorité)*, elle a deux domaines de compétence :

Les finances

Avec les missions suivantes :

- Préparer le budget de fonctionnement en prévoyant les dépenses (charges de fonctionnement, personnel, par participation aux écoles…) et les recettes (dotations de l'État, impôts)
- Préparer les investissements avec leurs financements (autofinancement, emprunts, subventions…) et procéder à des arbitrages pour les prioriser
- Étudier et attribuer les subventions aux associations et aux écoles.

Les Ressources Humaines

Avec les missions suivantes :

- Le recrutement du personnel communal
- La formation des agents et des élus
- Le suivi de la carrière des agents et le tableau d'avancement de grade
- La santé
- La prévention et la sécurité
- L'organisation de la collectivité
- La veille au développement du dialogue social et au bon fonctionnement des instances (**C**omité **S**ocial **T**erritorial)
- La veille de la qualité du service à la population et propose toutes suggestions d'amélioration du service
- L'organisation des cérémonies de vœux aux agents.

Le recrutement d'une chargée de communication

Conscient de la nécessité et de l'importance de la communication au sein d'une municipalité, le maire, Eric Lucas a décidé de recruter une professionnelle de la communication depuis le 15 mars. Le recrutement s'est organisé avec Liliane Couilleault, conseillère déléguée au ressources humaines, Isabelle Lefol-André, adjointe à la communication et Philippe Bourigaud, directeur général des services.
Son travail permettra de conseiller et accompagner les élus et les services municipaux dans leurs besoins en communication.
Forte d'une expérience de plus de 20 ans dans le monde du graphisme, Stéphanie Le Bouar s'est reconvertie récemment pour devenir chargée de communication. Ayant obtenu son Master à Audencia à Nantes, elle définira et mettra en œuvre des plans de communication externes et internes à la mairie. Elle travaillera en particulier sur la mise en page du journal municipal, sur la valorisation des activités culturelles proposées par la ville, le Théâtre de Verdure, le site internet, la page Facebook, Intramuros…

Intramuros
Facebook : Vair-sur-Loire
Courriel : communication@vairsurloire.fr

Un duo de conseillers délégués à la voirie.

En travaillant ensemble pour la municipalité, Didier Merel et Hubert Petit, ont appris à se connaitre et sont devenus amis. Ils sont très complémentaires et forment une équipe soudée.

Didier Merel

Conseiller délégué à la voirie sur la commune d'Anetz

« Mon père a été conseiller municipal à Anetz pendant 36 ans, je suis né sur la commune et c'est tout naturellement que j'ai accepté la proposition du maire lorsqu'il m'a demandé de rejoindre l'équipe municipale. Après son élection, en mars 2020, le maire, Eric Lucas m'a proposé le poste. Venant d'être retraité, j'ai considéré que c'était une belle opportunité, cela m'a permis de garder une activité. Auparavant, je travaillais dans l'agroalimentaire et ces nouvelles tâches m'ont demandé une grande implication. Maintenant les habitants me connaissent et le contact se passe très bien, ce sont vraiment des relations très enrichissantes. Je m'occupe de la voirie et des bâtiments sur Anetz. Avec Hubert Petit nous sommes tous les deux très actifs et réactifs. Même si nous avons commencé notre travail au tout début de la crise sanitaire, avec une année plutôt difficile à cause la pandémie, j'ai su rebondir et m'investir dans les missions. Ma connaissance de la commune me permet de répondre très vite aux sollicitations. Je suis aussi conseiller en urbanisme, environnement et bâtiment et je suis ravi d'aider ma commune. »

Hubert Petit

Conseiller délégué à la voirie sur la commune Saint-Herblon

Né à Ancenis, j'ai réalisé deux mandats avec Madeleine Cartier de 1983 à 1995 et je suis revenu après 15 années d'absence. Agriculteur de profession et à la retraite depuis 2012, j'aime répondre aux gens et rendre service aux habitants. La voirie est mon domaine de compétence, et je suis capable de reconnaître les pannes sur les outils. C'est un véritable atout pour notre commune.
Il est important de s'engager dans son domaine de compétences, je connais les engins utilisés par la ville. C'est un vrai engagement personnel, très intéressant, qui permet de rencontrer les habitants. La mairie avait besoin d'une personne qui connaissait bien Saint-Herblon, qui maîtrisait le matériel et qui avait une grande disponibilité. C'est avec grand plaisir que j'ai accepté afin de rendre service à la population.

Avec Didier Merel nous sommes très complémentaires et au fil du temps nous sommes devenus amis.

Je suis conseiller à la voirie et bâtiments et référent de l'entente voirie avec les communes de Pouillé-les-Côteaux et la Roche-Blanche. Nous partageons du matériel avec ces communes pour l'entretien des routes et des accotements. Je suis également référent auprès du réseau Polleniz, qui s'occupe de lutter contre la prolifération des nuisibles (ragondins, taupes, corvidés, frelons asiatiques...)
Avec Didier Merel nous avons à cœur de servir notre commune.

Atlas de la Biodiversité Communale - ABC

Vair-sur-Loire s'est engagée dans une démarche qui permettra d'approfondir les connaissances de son patrimoine naturel, de le préserver et de le valoriser.

Ce patrimoine est très riche. Vair offre une grande variété de paysages : coteaux, vallons, plaines, prairies inondables, marais, ruisseaux, bocage, mares et, bien sûr, la Loire et ses îles. La biodiversité y est remarquable par la richesse de la flore et de la faune.

Vous connaissez les bords de Loire et la Boire Torse. Connaissez-vous aussi bien les territoires irrigués par des ruisseaux comme ceux du Gué, de Saugères ou de la Chipaudière ?

En s'appuyant sur ce que nous connaissons déjà, nous allons répertorier tous ces lieux, de la petite mare cachée à la grande prairie sèche, en passant par le mince chemin bordé de haies et identifier les espèces végétales et animales présentes. Ces informations devront être prises en compte dans la politique territoriale communale, pour entretenir, réhabiliter et participer ainsi, à notre échelle, à préserver notre nature et notre Terre…

Le comité ABC a démarré ce travail. De l'étude de cartes détaillées à la virée nocturne, avec bottes, lampes torches et épuisettes pour découvrir un triton crêté, un dytique ou une grenouille rieuse et pour apprendre où et comment ils vivent.
Nous aurons besoin de faire appel à des spécialistes mais aussi à toutes ces petites antennes qui nous diront : « Près de chez moi, il y a un lérot », « J'ai entendu un chant telle nuit, à tel endroit », « Je peux pour vous montrer ce que j'ai filmé » ou « Venez découvrir ma mare »…

Ces antennes, c'est vous tous, habitants des bourgs et des campagnes qui avez des yeux, des oreilles et de la curiosité et vous, les agriculteurs, qui connaissez parfaitement le terrain.

L'ABC est un grand projet ! Nous voulons vous le présenter en détail pour que vous puissiez vous y associer.

Pour cela, rendez-vous le 16 juin 2023, à 19h30 à la salle de la Cour d'Anetz. Nous vous espérons très nombreux !

Photo : Dominique Lajeunesse

Photo : Yves Menanteau

Théâtre de Verdure

La saison s'annonce !

Elle se déroulera de la mi-juin à la mi-septembre et, comme l'année dernière le vendredi ou le samedi soir. **Tous les spectacles seront gratuits** parce que nous sommes très attachés à rendre l**a culture accessible à tous.**
Vous découvrirez la nouvelle programmation en mai et pourrez constater, qu'encore une fois, elle est diverse et variée.
Et, pour tenir compte de vos remarques fréquentes, elle fait la part belle au français ! Du reggae, du rock, de la chanson, du théâtre, du cinéma... Il y en aura pour tous les goûts, pour les parents et pour les enfants.
C'est avec beaucoup de plaisir que nous vous donnons donc **rendez-vous le 17 juin pour notre premier concert !**
En cas de mauvais temps, les spectacles auront lieu à la salle de La Cour.
Vous pouvez retrouver les dates dans l'agenda (page 21).

Amankaya lors du concert du 9 juillet 2022.

Mission citoyenneté et élections

Suite à la prise de parole, au Conseil Municipal de septembre 2022, de Christophe Hivert, qui se désespérait des chiffres de l'abstention aux élections dans notre pays, nous avons constitué un groupe d'élus pour discuter de la mise en place d'actions concrètes pour renforcer la citoyenneté à Vair-sur-Loire.
Nous allons commencer par vous lancer un défi **: « Soyons une anomalie statistique, faisons exploser les scores de la participation »**. Vous êtes en accord avec les politiques proposées, votez ! Vous n'êtes pas d'accord avec les politiques proposées, votez !

Qui ne vote pas n'est pas Vairlois !

La première échéance a lieu en mai 2024, nous élirons les députés européens. L'Union Européenne, ce n'est pas qu'à Bruxelles, c'est partout autour de nous. Pourtant, la grande majorité des inscrits sur les listes électorales connaissent mal les compétences, les actions et les financements de l'Europe mais aussi des autres institutions.
Parce que nous sommes joueurs, nous vous proposons de participer à un quiz sur l'Europe et ses institutions *(le lien sera disponible sur le site internet).*
Répondez à 10 questions et si vous êtes parmi les meilleurs, vous serez sélectionnés pour participer à la finale, qui aura lieu le samedi 3 juin 2023, l'après-midi, dans la salle du conseil.
Au cours de cet événement, nous vous donnerons les réponses et ce pourrait être aussi pour vous le moment pour vous informer des implications de votre vote *(pour l'Europe et les autres institutions).* Nous serons là, également, pour vous faire découvrir la mairie rénovée, lieu de la démocratie locale. *Le lien sera disponible sur le site internet de la mairie.*

Notre conseillère numérique

Céline Kraëmer accueille et accompagne le public depuis 6 mois et rencontre un franc succès dans la fréquentation de l'espace numérique.

Depuis octobre 2022, Céline Kraëmer accueille **gratuitement** les Vairlois, pour les accompagner dans leurs démarches numériques et culturelles.
Ce projet insufflé par la municipalité est une véritable opportunité de permettre à tous un accès au numérique et de lutter contre la fracture numérique. Les ateliers sont très appréciés. **51 personnes se sont déjà inscrites et 233 accompagnements sont enregistrés, un très beau démarrage.**
Céline Kraëmer a réalisé des accompagnements aux démarches administratives telles que des **demandes de renouvellement de pièces d'identités**, des **prises de rendez-vous en mairie** et des demandes d'aides « **primes carburant, énergie** ».
Elle a également permis aux usagers de découvrir les fonctionnalités du **smartphone** ainsi que les paramétrages.

- Comment se connecter en WIFI ?
- Comment télécharger et utiliser l'application **Intramuros** pour se tenir informé de l'actualité de l'espace numérique et de la vie de la commune ?
- Comment associer une imprimante à un ordinateur portable ? Organiser son ordinateur ? Créer une adresse e-mail ou encore un CV en ligne ?

L'espace numérique répond aux besoins de chacun !

5 ateliers collectifs sur le mois de mars dont un pour découvrir « Mon espace santé » avec la collaboration d'animateurs territoriaux de la CPAM.

Une réussite également pour les animations sur la cybersécurité et les mots de passe avec pour objectifs de naviguer plus sereinement sur le net et d'adopter les bons réflexes. En tout, 11 ateliers partagés : culture et loisirs avec la fabrique à BD sur tablette *(application gratuite pour enfants et adultes)* et la sécurité. Le 17 avril s'est déroulé un atelier sur les paramétrages des réseaux sociaux.

Fin mai vous pourrez participer à une sensibilisation numérique familiale dans le cadre des « 10 jours sans écrans » **10jourssansecrans.org/defi-collectif/**

Nous proposerons d'autres sessions SÉCURITÉ les 3 et 10 mai prochain. N'hésitez pas à vous inscrire !

Besoin d'aide pour votre déclaration d'impôts en ligne ?

conseillere-numerique@vairsurloire.fr
06.58.99.36.88

Venez découvrir le lieu !

L'inauguration de l'espace numérique se déroulera le samedi 3 juin, avec des portes ouvertes de 14 h à 17 h.

Accueil sans rendez-vous : lundi, mardi, jeudi, vendredi de 14h à 16h30
Accompagnement individuel sur inscription : mardi et vendredi de 10h à 12h30 - mercredi* de 14h à 16h30 *(*se renseigner)*
Ateliers collectifs : mercredi* de 14h à 16h30 *(*se renseigner)*

Les usagers lors de l'atelier sur la sécurité en mars 2023.

Bibliothèques

Portes ouvertes !

Rendez-vous samedi 3 juin

La bibliothèque de Saint-Herblon ouvre ses portes de 14h à 17h. Nous vous accueillerons pour un après-midi festif sur le parvis.Et d'ici là, nous faisons appel aux imaginations pour donner un nouveau nom à la bibliothèque de Saint-Herblon : toutes les idées sont les bienvenues !

Les ateliers

En février et mars se sont déroulés plusieurs ateliers :

Une initiation au dessin de motifs japonais

Le dessin à la façon « irezumi » *(une forme particulière de tatouage traditionnel au Japon),* sur papier, a remporté un vif succès et tous les âges étaient représentés. Un moment de pur bonheur.

Atelier de dessin de motifs japonais, à la bibliothèque de Saint-Herblon.

Des Brico-comptines avec les tout-petits.

Les enfants, à Anetz comme à Saint-Herblon, ont ouvert grand leurs yeux et leurs oreilles avec les histoires de **Dominique Posca**. Chaque séance est agrémentée de petits bricolages que les enfants emportent. Un moment très agréable pour les petits et grands.

Dominique Posca, à la bibliothèque de Saint-Herblon, le 27 février.

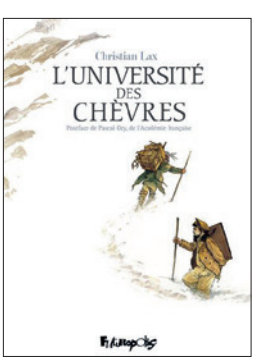

L'université des chèvres de Christian Lax
bande dessinée

D'Afghanistan aux États-Unis, du XVIIIeme siècle à nos jours, l'école a toujours été rejetée par les obscurantistes. Christian Lax nous livre avec deux récits en parallèle, de superbes pages illustrant un parti pris qui s'engage entièrement pour la liberté de penser. En ces temps actuels, cela fait du bien !

Bella ciao de Baru
bande dessinée

Dernier tome de la série *Bella Ciao*, un titre emprunté au chant de révolte du même nom et qui relate la migration italienne en France à la fin du XIXe siècle. Une BD qui nous fait prendre conscience du prix à payer pour tenter de cesser d'être un étranger.

HORAIRES D'OUVERTURE ET INSCRIPTION

Saint-Herblon : Mercredi : 16h30 à 18h / Samedi et dimanche : 10h30 à 12h
Contact : T 02 55 11 22 94
Anetz : mercredi : 10h à 12h – 15h à 18h / Samedi : 15h à 16h30
dimanche : 10h30 à 11h30

Les haies, atout de la biodiversité

La Ligue de Protection des Oiseaux (LPO) rappelle les bonnes pratiques d'entretien

Le Rougegorge familier, JCBrisson©LPO44.

Avec l'arrivée des beaux jours, les amateurs de jardinage en profitent pour bichonner leur terrain. Cependant, il faudra encore patienter quelques mois avant de pouvoir sortir les outils : **C'est la pleine saison de nidification chez les oiseaux et beaucoup d'espèces s'installent dans les haies et les arbustes.**

Les haies abritent de nombreuses espèces d'oiseaux. Si le **Troglodyte mignon**, **le Rougegorge familier**, et **l'Accenteur mouchet** nichent dans la partie basse. A mi-hauteur, ce sont la **Fauvette à tête noire**, le **Merle noir,** le **Pouillot véloce** ou encore le **Verdier d'Europe** que l'on rencontre. Tandis que la **Linotte mélodieuse** et la **Tourterelle des bois** préfèrent la hauteur des arbres.

Afin de ne pas déranger les couvées, la **LPO recommande d'arrêter de couper les haies et d'élaguer dès le début du printemps et d'attendre l'envol des derniers oisillons, soit la fin août.**

Quelle date est idéale pour tailler ses haies ?

Les tailles des haies et l'élagage des arbres se pratiquent avant la montée de sève, c'est à dire en hiver, idéalement pendant **les mois de novembre et décembre**. *De manière générale, laissez autant que possible la végétation se développer naturellement, sans taille ni élagage et veillez à garder du bois mort sur pied et au sol.*

LPO LOIRE-ATLANTIQUE

Agir pour la biodiversité

	PRINTEMPS	ETE	AUTOMNE	HIVER
Tailler la haie			■	
Recéper			■	
Débroussailler			■	
Récolter des fruits		■		
Inventaires faune/flore*	■	■	■	■

**toute l'année selon les espèces recherchées (migrateurs, hivernants etc.)*

Envie d'aller plus loin ?

Participez à la mission hérisson, un programme de science participative qui vise à mieux connaître et protéger les populations de hérissons en France.

Créez un Refuge LPO chez vous et rejoignez ainsi le 1er réseau de jardins écologique de France. Ce programme national permet à tout propriétaire d'un jardin, d'une cour, d'une terrasse ou d'un balcon* d'accueillir et de protéger la biodiversité tout en soutenant la LPO.

Contact et renseignements :
Rodolphe Tourneux administrateur LPO44
et bénévole à Anetz et environs :
rodtourneux@yahoo.fr
T 06.82.88.08.58

Site internet : lpo.fr
loire-atlantique.lpo.fr

L'entretien des terrains en zone habitée

La réglementation

Il est interdit de tailler des haies et arbres entre le 1er avril et le 31 juillet *(Arrêté du 24 avril 2015)*.

Le Code Général des Collectivités Territoriales et le Code de l'Environnement confient au maire des prérogatives permettant de faire cesser les nuisances occasionnées par le non entretien de terrains en zone habitée ou le dépôt irrégulier de déchets.
En vertu de l'article L 2213-25 du Code Général des Collectivités Territoriales : « FAUTE pour le propriétaire ou ses ayants droits d'entretenir un terrain non bâti situé à l'intérieur d'une zone d'habitation ou à une distance maximum de 50 m des habitations ou dépendances lui appartenant,

le maire peut, pour des motifs d'environnement, lui notifier par arrêté l'obligation d'exécuter, à ses frais, les travaux de remise en état de ce terrain après mise en demeure ».

Les autorisations d'urbanisme et les taxes

Vous construisez ? Vous rénovez ? Vous faites un aménagement ou un agrandissement ?

N'oubliez pas de prévoir la taxe d'aménagement et la taxe d'archéologie préventive dans votre budget.

Qu'est-ce que la taxe d'aménagement ?
Instaurée en 2012, elle concerne la construction, la reconstruction, l'agrandissement de bâtiments et les aménagements de toute nature nécessitant une autorisation d'urbanisme (maisons individuelles, abris de jardin, vérandas, piscines, éoliennes, campings, emplacements de stationnement, panneaux photovoltaïques au sol, bâtiments artisanaux et industriels méthanisation, etc).

La taxe d'aménagement est composée :
- **d'une part communale**
- **d'une part départementale**

Qu'est-ce que la taxe d'archéologie préventive ?
La taxe d'archéologie préventive est exigible pour tous les travaux qui donnent lieu à une autorisation d'urbanisme dès lors que lesdits travaux affectent le sous-sol.
Elle contribue au financement de l'institut national de recherche archéologique préventive (INRAP) pour la réalisation de fouilles archéologiques.

Où obtenir des renseignements ?
Auprès de la mairie :
Contact : Martine Landebrit, responsable de l'urbanisme
T. 02 40 98 02 23

Auprès du service qui gère votre taxe foncière au sein de la **Direction Régionale des Finances Publiques de la Loire-Atlantique**, dont les coordonnées sont disponibles sur **impots gouv.fr**
Rendez-vous sur **impots.gouv.fr service « Biens immobiliers »** qui permet de traiter l'ensemble des démarches fiscales.
La déclaration attestant l'achèvement et la conformité des travaux auprès des services de l'urbanisme de la mairie reste nécessaire, ne l'oubliez pas !

Renseignez vous sur :
https://www.service-public.fr/particuliers/vosdroits/F1997

10 jours sans écrans

Si on faisait une pause ?

Apporter vos idées, vos souhaits, vos envies...

Les quatre écoles de Vair-sur-Loire se sont inscrites à un défi national qui se déroulera du 23 mai au 1er Juin : 10 jours sans écrans. Dans le cadre de son projet éducatif de territoire la municipalité de Vair-sur-Loire souhaite y associer ses partenaires, ainsi nous vous sollicitons.
Associez vous à ce projet !
Contact : Océane LEHY
Responsable du service scolaire et Enfance Jeunesse
06.07.25.10.97
enfance.jeunesse@vairsurloire.fr

Conférence, spectacle, créneaux pour la découverte de lieux ou d'activités culturelles, sportives ou artistiques.
Vous avez 1h, 1 journée, 1 semaine ou 1 soirée à consacrer au projet ?
Des idées ?
Jeux de société, atelier cuisine, potager, fabrication de cerf-volant, origami, sorties, balades, pique-nique, soirée etc…
Merci de votre implication dans ce projet.

Les actualités à l'espace jeunes

Eco-r'aide 2023

L'événement sportif et écocitoyen pour les jeunes de 13 à 17 ans se déroulera du mercredi 5 juillet au vendredi 7 juillet 2023 sur le territoire du SIVOM du secteur de Ligné. Les inscriptions sont ouvertes jusqu'au 15 juin pour cette manifestation organisée par la COMPA, le SIVOM du secteur de Ligné et les structures jeunesse du pays d'Ancenis.
Au programme :
Épreuves sportives avec du VTT, tir à l'arc, escalade et des épreuves écocitoyennes avec du paddle, du canoë... Campement avec tentes, repas, veillées et jeux assureront la bonne entente et la convivialité de cet événement. Au total, 80 jeunes de 13 à 17 ans, répartis sur 20 équipes de 4 sont attendus pour participer à cet événement. **Pour s'inscrire**, il suffit de constituer une équipe filles et/ou garçons nés entre 2010 et 2016 et de fournir un test d'aisance aquatique.

Les dossiers d'inscription sont téléchargeables sur le site de la mairie ou auprès de l'espace jeunes.
Contact : Benoît JULIEN
T 07 64 39 32 20
espace.jeunes@vairsurloire.fr
Facebook espace jeunes Vair-sur-Loire

Camp en bord de mer

À Saint-Brevin-les-Pins au camping Le Pas du Gû,
du 17 au 21 juillet 2023.
De la 6eme à 17 ans *(16 places)*
Les activités seront choisies par les jeunes dès la formation du groupe.
Inscription à partir du 24 avril.

École la Fontaine

Inscriptions

Il est possible d'inscrire votre enfant à l'école pour la rentrée prochaine. Pour des renseignements et pour visiter l'école, merci de prendre contact avec la directrice.

Les projets

En littérature :
Participation au prix littéraire « Fabulivre » et au prix des « Incorruptibles ».
Partenariat avec la bibliothèque municipale et la médiathèque d'Ancenis.
En sport :
Les élèves de la GS au CE2 ont bénéficié de l'intervention d'une danseuse professionnelle.
Partenariat avec le club de basket d'Anetz pour l'opération « Basket école ».
En art :
Dispositif « cinécole » au cinéma Eden.
Visite d'expositions à la Chapelle des Ursulines à Ancenis et au centre d'arts de Montrelais.
Divers :
L'école du dehors.
La visite du collège Camille Lepage (CM1/CM2).

Intervention d'une danseuse professionnelle.

Inscriptions et renseignements :

Séverine EVENO, directrice
(décharge de direction le lundi)
T 02 40 83 30 04
courriel : ce.0440440p@ac-nantes.fr
Horaires : 9h-12h et 13h30-16h30

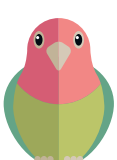

L'AGENDA

01/07/23 : fête de l'école
04/07/23 : exposition de fin d'année

APE la Fontaine

L'APE la Fontaine poursuit ses actions pour les élèves de l'école. Nous avons proposé pour la première fois une vente de chaussettes conçues à Clisson et fabriquées en France. L'accueil a été plus que favorable. Un triomphe également pour notre jus de pomme dont les stocks s'évaporent tranquillement. À venir ce trimestre, notre traditionnel Marché aux fleurs qui se tiendra le 14 mai sur le parking des Vitrines de Loire à Anetz. Des flyers seront distribués et vous pouvez nous demander un bon de commande par mail (ape.lafontaine@gmail.com). Nous proposerons une vente de bières locales, de saucissons et de fromages courant mai. Et pour terminer l'année en beauté, la Fête de l'école se tiendra le 1er juillet.

CONTACT

L'APE est ouverte à tous les parents des enfants de l'école et nous sommes joignables principalement par mail : **ape.lafontaine@gmail.com**

École le Chêne Vert

Rencontres USEP

Tous les élèves de l'école ont participé à la première rencontre sportive de l'année en rencontrant des classes d'autres écoles du secteur. De la PS au CP, les arts du cirque étaient à l'honneur, pour les CP-CE1. Kin ball, rugby pour les CE1-CE2, dubble dutch *(corde à sauter)* et découverte du tir à l'arc en CE2-CM1, pour les CM1-CM2 Kin ball et tchoukball.

Lecture

Les élèves lisent les livres du prix littéraire du Fabulivre en partenariat avec la librairie Plumes et Fabulettes d'Ancenis. Chaque niveau a sa sélection d'ouvrages. Le vote aura lieu en mai.
Plusieurs classes sont allées à la bibliothèque municipale pour des animations, poésie, philosophie...

Aménagement de la cour

Les classes poursuivent la réflexion concernant l'aménagement paysager de la cour. Une rencontre du Conseil des délégués aura lieu avec Vair Environnement et les services des espaces verts pour étudier la faisabilité des demandes.

AGENDA DES ÉCOLES

MAI

Randonnée pédestre et vide greniers
Dimanche 14 mai - Salle de la Cour
APEL Notre Dame

JUIN

Kermesse de l'école Notre Dame
Samedi 25 juin - Salle de la Cour -
APEL Notre Dame

JUILLET

Fête de l'école le Chêne Vert
Samedi 1er juillet - Parc de l'Europe
À partir de 10h - APE le Chêne Vert

Fête de l'école la Fontaine
Samedi 1er juillet - Salle de la Cour
À partir de 10h - APE la Fontaine

Kermesse de l'école Saint-Joseph
Dimanche 2 juillet - Salle L. Rousseau
APEL Saint-Joseph

OCTOBRE

Vide-grenier
Dimanche 1er octobre
Salle de la Cour - À partir de 9h
APE la Fontaine

École Notre-Dame

Crozet 2022 pour les CE2 - CM1- CM2

Notre école a été sélectionnée pour participer à un contact radioamateur avec Thierry, qui se trouve actuellement sur l'archipel de Crozet, dans l'océan Indien à environ 12 700 km d'Anetz ! Nous participons à ce projet avec trois autres écoles du secteur. Les élèves ont préparé des activités sur l'archipel et l'Antarctique : sa faune, sa flore, sa géographie... (Memory, mots mêlés, relais...).
Nous avons collecté de nombreuses informations et appris à mieux définir l'Antarctique. La semaine du 13 mars a eu lieu la liaison radio et la découverte des activités élaborées par les différentes classes.

Le carnaval (les élèves et le Club Bon Accueil)

Carnaval

Le **16 mars**, nous avons fêté le Carnaval à l'école. Après un défilé en musique dans les rues d'Anetz, les élèves ont partagé un moment festif avec les aînés du Club Bon Accueil !

Bol de riz, action de solidarité et de partage

Le **7 avril**, nous avons choisi cette année de vivre notre Bol de riz avec l'association « **Guides chiens d'aveugle** ». Nos dons permettront de financer l'éducation d'un chien qui sera confié à une famille pour accompagner une personne en situation de déficience visuelle.

Inscription et renseignement :
Madame ROBERT, Cheffe d'établissement
(disponible le soir et le vendredi, jour de décharge)
T 02 40 83 00 92 ou 07 87 18 35 69
courriel : ec.vair.notre-dame@ec44.f

L'AGENDA
09/06/23 : journée sportive
25/06/23 : kermesse

APEL - OGEC Notre-Dame

Les parents d'élèves organisent **un vide grenie**r et des **randonnées pédestres** sur la commune le **dimanche 14 mai.** Le vide-greniers aura lieu de 9 h à 18h, salle de la Cour à Anetz.
Pour exposer :
Contact : videgrenierndanetz@gmail.com
ou 06.62.28.32.55
- Emplacement en intérieur ou extérieur de 3 m
- Location de table de 3 m possible pour les emplacements intérieurs *(sous réserve des quantités disponibles)*
- Installation de 7 h à 9 h, les exposants s'engagent à recevoir du public de 9 h à 18 h.

Les randonnées (5-10-14 km) partiront de l'école Notre Dame d'Anetz pour arriver à la salle de la Cour. Un ravitaillement est prévu sur le parcours. Pour tous renseignements pour les randonnées.
Contact : 06.35.37.68.56

À noter : **vente de jus de pommes à l'école samedi 10 juin de 10 h à 12 h.**
Pour clôturer l'année, l'Apel, l'Ogec et la Commission fête organisent la **kermesse annuelle** qui se déroulera le **dimanche 25 juin.** Après le défilé dans les rues d'Anetz, les enfants et leurs familles pourront se restaurer à l'école. Jeux, stands et tombola ponctueront ensuite le spectacle des enfants qui présenteront leur « carnet de voyage ».

Contacts

APEL - Denis RAVARD - apel.anetz.notre.dame@gmail.com
OGEC - Véronique Chauvin - ogecndanetz@gmail.com

École Saint-Joseph

Séjour des CP-CE1-CE2

Pour la première fois, les enseignantes de cycle 2, Pauline Esneault, Perrine Bourcier et Hélène Vincent, ont préparé pour leurs 58 élèves de cycle 2 un séjour en Vendée du 6 au 8 mars 2023.

Au programme de ces trois jours : randonnée dans la forêt de Mervent, découverte de la réserve naturelle de Nalliers, ateliers artistiques avec des éléments naturels et visite du zoo de Mervent.

Ce séjour était une continuité naturelle de la pédagogie adoptée à l'école avec la classe du dehors. Tout le monde est revenu ravi de ce séjour

APEL - OGEC Saint-Joseph

Il est suivi de près par nos enfants : le chantier du nouveau pôle maternel a démarré mi-février. Le futur bâtiment accueillera 3 classes et des sanitaires, et l'intégration des locaux est prévue durant l'automne. Les classes actuelles de maternelle seront alors rénovées pour devenir la nouvelle salle de motricité et de sieste, plus grande et fonctionnelle. Le projet prévoit aussi le réaménagement des cours, pour y intégrer plus de nature.

Contact

OGEC - Simon Brelet T 02 72 52 31 13
courriel : ogec.stjoseph44@laposte.net

Cette année, dimanche 2 juillet, notre kermesse change de formule : le spectacle des enfants aura lieu en fin de matinée. Le midi, rien de tel qu'un moment convivial et familial autour d'un repas local. L'après-midi, place aux stands pour amuser petits et grands. N'hésitez pas à en parler autour de vous. Bonne humeur garantie !

Contact

APEL - T 02 40 09 95 37
courriel : apel.stjoseph44@laposte.net

Comité de Jumelage
des Grées

Nous accueillons nos amis allemands de Walheim du 26 au 30 mai.
Nous attendons les courageux cyclistes *(1000km !)* le vendredi et le groupe les rejoindra en bus le samedi.
Activités du week-end : accueil en familles, excursion à la mer et visite de Clisson... Et soirée festive Franco-Allemande, ouverte aux habitants des communes du jumelage : la Roche-Blanche, Pouillé-les-Côteaux et Vair-sur-Loire, organisée à la salle Louis Rousseau de Saint-Herblon à 18 h 30 le lundi 29 mai.
Repas : musique et danse celtique avec le groupe ACCORD à 4.
Réservation pour la soirée : avant le 15 mai.
comitejumelagegrees@gmail.com ou 06 34 01 72 72
Tarifs - adulte : 20 € - enfant (*moins de 13 ans*) : 12 €

Herblanetz Football Club

La saison 2022-2023 arrivera à son terme dans un mois. Malgré une saison un peu compliquée sur le plan des résultats, la bonne ambiance règne toujours au sein du club. Cette bonne humeur et l'implication des parents va se traduire par un tournoi final pour les enfants de 9 et 10 ans. Ce tournoi aura lieu au stade de Saint-Herblon et accueillera 160 enfants, le 8 mai 2023. Alors venez nombreux pour les encourager et partager un moment de convivialité avec les bénévoles !
Contact et renseignements : herblanetzfc@orange.fr

Pays d'Ancenis Basket

Le club du Pays d'Ancenis Basket arrive à la fin de sa saison sportive en championnat. Cette saison aura été rythmée par de bons résultats sur l'ensemble des équipes. Et ce n'est pas terminé, l'aventure continue en Coupe de Loire Atlantique pour 2 équipes : les U18F et U17M qui rejoignent les 1/4 de finale. Le 1er avril, le club s'est déplacé pour assister au match Cholet/Nanterre, un bon moment pour tous. La fin de saison sera animée par plusieurs événements avec la 2ème phase du tournoi national Mie Câline *(23 Avril)*, et le traditionnel tournoi du club pour les U9 et U11 *(4 Juin)*.
Nous vous attendons nombreux sur nos événements afin de découvrir ou redécouvrir la passion du basket-ball !
Contact : contact@paysdancenisbasket.fr

Vair Environnement

L'atelier vannerie osier

L'atelier vannerie osier a permis à une vingtaine des personnes de réaliser corbeilles à la niche, paniers et même de réparer de la vannerie ancienne. Cette animation sera reconduite début novembre.
Contact : 06 62 70 47 46

Vair Environnement propose aussi une location de broyeurs végétaux, électrique et thermique.

Renseignements : 07 82 65 43 57.
Rappel le 13 mai : entretien des sentiers de rives, rendez-vous à 9h à la Chaussée *(ouvert à tous)*.

Vair-sur-Loire Basket

Un nouveau logo pour Vair-sur-Loire Basket
Le club compte à ce jour 85 licenciés répartis dans les différentes catégories. Trois nouveautés cette saison. Qui dit nouveau nom dit nouveau logo aux couleurs du club, un créneau pour nos 3-5 ans et une équipe de seniors 3x3 masculine qui compte 8 joueurs. Nous recherchons de nouveaux coéquipiers(ères) pour compléter nos équipes. Les portes du club restent ouvertes pour tous ceux qui souhaitent venir essayer le basket.
Nos prochaines dates à retenir :
Tournoi familial, le dimanche 30 avril
AG pique-nique, le dimanche 11 juin
Vide greniers, le samedi 9 septembre
Soirée Vair de Peur, le mardi 31 octobre, Tactik en février
courriel : anetzbasket@orange.fr
Vair sur loire basket

Anetz détente et création

Ateliers de loisirs créatifs

Nous avons fêté en janvier, les trente ans de la création des ateliers. Depuis, il y a eu beaucoup d'évolutions et nous continuons à nous retrouver pour de nouveaux apprentissages. Pour cette année 2022-2023, les sessions se terminent et nous préparons l'exposition à laquelle vous êtes cordialement invités pour découvrir les réalisations récentes ainsi que des démonstrations.
Exposition : les sam. 6 et dim.7 mai 2023 à l'Ancre à Anetz.
Le samedi de 14h à 18 h et le dimanche de 10h à 18h
Vous avez un talent à partager, ou un peu de temps, venez rejoindre notre équipe !
Contact : Béatrice Douet
T 02 40 96 11 69.

ARSCENIC

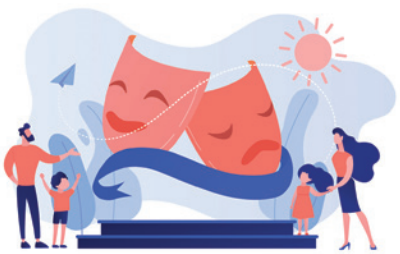

L'association ARSCENIC est heureuse de vous inviter aux représentations théâtrale de la troupe Jeune qui auront lieu les 27 et 28 Mai à la salle Louis Rousseau de Saint-Herblon.

Ils présenteront un spectacle de 2 pièces de Théâtre assemblées : « Auren le Petit Serial Killer , « Où est la sortie ». Sur une mise en scène de Karine DUBE.

site internet : theatreemportepiece.wordpress.com/

AGENDA 2023

MAI

Les oiseaux de la Loire et des marais
Conférence - débat
Vendredi 5 mai à 19h30 - Salle de la Cour
Vair-Environnement

Exposition de loisirs créatifs
Samedi 6 et dimanche 7 mai

Salle de l'Ancre - De 10h à 18h
Anetz Détente Création

Tournoi de pétanque
Samedi 13 mai
14h - Stade de foot - Saint-Herblon
Générations Mouvement

Marché aux fleurs et plants
Dimanche 14 mai
Rue de l'Europe - De 8h à 13h
APE de la Fontaine

Pièce de théâtre des jeunes
Samedi 27 et dimanche 28 mai
Salle Louis Rousseau - À 15h30
Arscénic

Après-midi JEUX
Dimanche 14 mai - Salle de l'Ancre
De 14h à 18h - Mémory

Soirée Franco Allemande
Lundi 29 mai - À partir de 18h30
Salle Louis Rousseau - Saint-Herblon

JUIN

Fête de la musique à Anetz
Vendredi 2 juin - À partir de 19h
Festiz

Portes ouvertes bibliothèque et espace numérique
Samedi 3 juin - De 14h à 17h

Quiz Europe et visite de la mairie
Samedi 3 juin - Après-midi

Marche gourmande
Samedi 10 juin
Salle de la Cour - De 17h à 22h
Comité des fêtes d'Anetz

Après-midi JEUX
Dimanche 11 juin - Salle de l'Ancre
De 14h à 18h - Mémory

Présentation de l'ABC par le comité participatif
Vendredi 16 juin - À 19h30
Salle de la Cour

Dream Campus - Reggae *(Anglais)*
Samedi 17 juin - Théâtre de Verdure

Aurore Pauvert - Chanson *(Français - Anglais)*
Samedi 24 juin - Théâtre de Verdure

Kermesse de l'école Notre Dame
Samedi 25 juin - Salle de la Cour - APEL Notre Dame

Barbababouche (*spectacle parents - enfants, clown, magie...*)
Vendredi 30 juin - Théâtre de Verdure

JUILLET

Théâtre *(français)*
Vendredi 7 juillet - Salle de la Cour

Cabaret Deville *(Français - Anglais - Espagnol)*
Vendredi 14 juillet - Théâtre de Verdure

Concours de pétanque
Vendredi 14 juillet
Stade de Foot de Saint-Herblon
Herblanetz

David Gastine - Folk, blues, chanson *(Français - Anglais)*
Samedi 22 juillet - Théâtre de Verdure

Mikaher - Chanson, rock *(français)*
Samedi 29 juillet - Théâtre de Verdure

AOÛT

Les P'tits Gouailleurs - Chanson, reprises de Renaud *(français)*
Vendredi 4 août - Théâtre de Verdure

Dïe Morg - Folk, rock *(Anglais)*
Vendredi 11 août - Théâtre de Verdure

Melkoni Project - Chanson - *(français)*
Vendredi 18 août - Théâtre de Verdure

Sophie et les Petits Bonheurs Reprises décalées de chansons *(français)*
Vendredi 25 août - Théâtre de Verdure

Concert
Dimanche 27 août - Salle de la Cour
À partir de 19h - Festiz

SEPTEMBRE

Caravelle - Chansons *(français)*
Samedi 2 septembre - Théâtre de Verdure

Cinéma de plein air, organisé par le CME
Samedi 2 septembre - Théâtre de Verdure

UNIVAIR
Samedi 9 septembre
Rue du Stade - À partir de 10h
Commune de Vair-sur-Loire

Vide-greniers
Samedi 9 septembre
Parc de l'Europe - À partir de 10h
Vair-sur-Loire Basket

Pop Cordes - Reprises de chansons *(Français - Anglais)* et Heaven's Door - Rock (Anglais)
Samedi 9 septembre - Parc de l'Europe

Après-midi JEUX
Dimanche 10 septembre
Salle de l'Ancre
De 14h à 18h - Mémory

La Chispa - Chanson *(français)*
Samedi 16 septembre
Théâtre de Verdure

OCTOBRE

Vide-grenier
Dimanche 1er octobre
Salle de la Cour - À partir de 9h
APE la Fontaine

Marché d'automne
Dimanche 08 octobre
Salle de la Cour - De 9h à 18h
Comité des fêtes d'Anetz

Après-midi JEUX
Dimanche 15 octobre
Salle de l'Ancre - De 14h à 18h
Mémory

Concours de belote
Samedi 28 octobre
Salle de la Cour - À partir de 13h
Club Bon Accueil

Soirée « Vair de peur »
Mardi 31 octobre
Salle de la Cour - Vair-sur-loire Basket

NOVEMBRE

Soirée cabaret
Vendredi 10 et Samedi 11 novembre
Salle de la Cour - À partir de 19h
Festiz

Soirée comique
Samedi 25 novembre
Salle Louis Rousseau - 20h30
Amicale de Méron

DÉCEMBRE

Concours de belote
Samedi 2 décembre
Salle Louis Rousseau - De 9h à 19h
Générations Mouvement

Marché de Noël
Samedi 3 décembre
Salle Madeleine Cartier
De 10h - 18h
Comité des fêtes de Saint-Herblon

Le repas des aînés

Après deux années d'interruption lié à la COVID, le repas des aînés d'Anetz a eu lieu à la salle de la Cour à Vair-sur-Loire, dimanche 5 février. **149 convives** ont répondu présents à l'invitation de la municipalité. Le menu a été préparé par le traiteur d'Anetz **Franck Rayer du P'tit Couvair** et le service était assuré par 14 élus et bénévoles du Centre communal d'action sociales. Durant cette journée, les invités ont pu profiter du talent de Joël Triballeau qui a assuré une ambiance musicale grâce à plusieurs morceaux qu'il a interprété à l' accordéon.
Enfin, l'assemblée à mis à l'honneur le doyen des participants, **Gérard Salex**, né en 1931 habitant la commune depuis 1954. Il est entouré des personnes nées en 1951, 1952 et 1953.

Le repas des aînés de Saint-Herblon s'est déroulé, à la salle Louis Rousseau de Vair-sur-Loire le samedi 18 mars. **160 convives** ont répondu présents à l'invitation de la municipalité. Le menu a été confectionné par le traiteur de Saint-Herblon, **Poivre et Fleur de Sel**. Le service était assuré par 16 élus et bénévoles du CCAS.

Durant cette journée, les invités ont pu raconter des histoires, chanter accompagnés à la guitare par **Jean-Pierre Cosneau,** maire délégué de Saint-Herblon dans une ambiance joyeuse.

Enfin, l'assemblée a mis à l'honneur le doyen des participants, **M. Cerisier 95 ans,** entouré des aînés nés en 1950, 1951 et 1952.

Transport solidaire

Accessible à tous sur demande !

Le transport solidaire complète les moyens de transport public et privé *(train, Lila à la demande, taxi...)* et l'entraide familiale, amicale ou de voisinage. Il s'adresse aux **personnes ayant des difficultés pour se rendre où elles le désirent**, pour diverses raisons *(santé, administration...)*.

Ce service fonctionne de la manière suivante :
- Les personnes qui veulent utiliser le service appellent 72 heures à l'avance à la mairie de Vair-sur-Loire du lundi au samedi de 10h à 11h et font leur demande précise de transport.
- Ce service est assuré par **l'association Relais Solidarité de Loireauxence.**

Pour bénéficier du service, les bénéficiaires paient une cotisation annuelle de 4 €.

Renseignements
Contact : mairie de Vair-sur-Loire - T. 02.40.98.02.23
https://www.loireauxence.fr/transport-solidaire/

Tanguy Bodinier

Enseignant en Activité Physique Adaptée

Enseignant en Activité Physique Adaptée (EAPA). Titulaire d'une licence STAPS en Activité Physique Adaptée et Santé (APA-S) et actuellement en seconde année de Master APA-S.

« En libéral, je propose des séances d'activité physique adaptée individuelles ou collectives dans mon local, à domicile ou en extérieur à destination de personnes atteintes de pathologies chroniques (cancer, diabète, obésité, AVC, bronchopneumopathie) ou de handicaps physiques ou intellectuels.»

L'APA utilise toute activité physique comme outil permettant de prévenir l'apparition ou l'aggravation de maladies, d'augmenter l'autonomie et d'améliorer la qualité de vie des patients. Les séances proposées sont adaptées aux capacités, aux besoins et aux envies des patients et cela autant d'un point de vue physiologique que psychologique et social.

Le but est également de rendre le quotidien des patients plus actif afin qu'ils puissent bénéficier des effets positifs de l'activité physique.

Des dispositifs existent afin d'aider financièrement la pratique de séances auprès d'enseignants en APA. N'hésitez pas à me contacter !

Contact : Tanguy Bodinier 06 02 68 99 36
Adresse : 20, la Robinière
VAIR-SUR-LOIRE
tanguybodinier.eapa@gmail.com

Claire Mateo-Garcia et Agnès Cussonneau

Installée depuis 2019 sur la commune de Vair-sur-Loire, Claire Mateo-Garcia, psychologue et accompagnatrice du parcours professionnel, a été rejointe récemment par Agnès Cussonneau, accompagnatrice en évolution professionnelle, au sein du **collectif Asensile** (certifié Qualiopi) pour proposer des bilans de compétences.

Le bilan de compétences est un outil qui permet de prendre du recul et de donner un nouveau souffle à son parcours professionnel. Il s'agit de faire le point sur ses envies et ses compétences afin de construire un projet en phase avec ses attentes et ses besoins.

Claire et Agnès s'inscrivent dans une démarche collaborative fondamentalement tournée vers l'humain. Elles proposent un accompagnement personnalisé et un suivi régulier afin de vous permettre une projection professionnelle plus sereine.

Prochainement, elles envisagent de développer l'orientation scolaire et l'accompagnement à destination des jeunes.

Contact : Claire MATEO-GARCIA 06 35 95 19 34
Agnès CUSSONNEAU 07 49 40 96 40
Adresse : 7, rue du Prieuré-Saint Herblon
VAIR-SUR-LOIRE
Site : www.asensile.com

SOS garde d'enfants

Prise en charge rapide
Ma nounou est malade ; mon enfant est malade, il ne peut aller à l'école ; comment faire ?
J'ai un imprévu demain. Nous pouvons garder votre enfant.
Appeler le 02 51 14 18 61

Devenez Bénévole
Donnez un peu de votre temps, une journée mensuelle pour aider ces parents rencontrant une difficulté ponctuelle de garde et dans l'urgence. Rejoignez notre équipe en appelant le :
06 49 23 20 43 ou 06 17 91 41 21
paysdancenis@sosurgencegardenfants.org

SIVU de l'enfance

sivu de l'enfance
ANCENIS-SAINT-GÉRÉON
VAIR-SUR-LOIRE
POUILLÉ-LES-COTEAUX
LA ROCHE BLANCHE

L'accueil du mercredi :

L'Ancre, pendant les vacances de février 2023.

Depuis la rentrée, on observe une forte hausse de fréquentation pour ce service. De nombreux projets et partenariats sont en place : sortie au verger à Vair-sur-Loire, participation à « Festimalle » à Liré, plantation d'arbres dans la prairie de Croq'Loisirs et activités en tous genres tous les mercredis ; bricolages, cuisine, jardinage, jeux sportifs...

Pour le site de **l'Ancre**, nous avons répondu à un appel à projet « Plan Mercredi » en lien avec le nouveau **P**rojet **É**ducatif **D**e **T**erritoire (PEDT) de Vair-sur-Loire pour proposer des sorties nature à « Mômes en Nature », activités sportives avec Vair-sur-Loire Basket, sorties au château de Vair.

L'accueil de Loisirs Sans Hébergement (ALSH) :

Depuis les vacances d'automne 2022, un second centre de Loisirs a ouvert à l'Ancre. Ce service est maintenu pour 2023 avec des ouvertures aux vacances scolaires *(hiver, printemps, deux semaines en juillet et à l'automne).*

Parentalité
Le collectif de parents poursuit ces actions. Nous recherchons à l'étoffer, si vous êtes intéressé !
(minutepapillon.parents@gmail.com)

Parmi les actions organisées :
• Les rendez-vous parents/enfants pour jouer, échanger avec son ou ses enfants dans l'une des communes du SIVU

Depuis janvier 2023, le **SIVU** a la gestion du **Lieu d'Accueil Enfant Parent (LAEP)**.
LAEP la Bulle de Loire, sera ouvert tous les lundis sur le temps scolaire de 9h à 12h à la maison de l'enfance.
Il remplace Bateau sur l'eau. C'est un lieu d'écoute pour souffler, partager avec des parents et leur enfant *(de 0 à 4 ans)*.
Contact : 175, rue Pierre de Coubertin - Ancenis - Saint-Géréon
T. 02 40 09 54 20

L'Ancre, pendant les vacances de février 2023.

Des jeunes entreprises accompagnées

Les entrepreneurs ou repreneurs d'affaires peuvent compter sur l'aide de l'Initiative Pays d'Ancenis IPA. C'est une association créée en 2002, qui est un réseau d'accompagnement des chefs d'entreprise et qui favorise la création, la reprise et le développement de très petites entreprises et de petites et moyennes entreprises.

Elles peuvent obtenir un prêt d'honneur, sans intérêts, remboursable en trois ans, qui permet d'augmenter leurs fonds propres. En présence d'Alain Lefebvre, vice-président d'Initiatives en Pays d'Ancenis et président du comité d'agrément, de Patrick Buchet, 1er adjoint à la mairie de Vair-sur-Loire, les trois entrepreneurs ont reçu leur chèque. Les dirigeants d'entreprises ont chacun un parrain ou une marraine pour les épauler. CREHA TP dirigée par Patrice Haie dont le parrain est J. Morice. L'entreprise s'occupe de prestations de services dans les travaux publics, a reçu 7 000 €. Le P'tit Couvair, dirigée par Franck Rayer, traiteur et restauration rapide aux Vitrines de Loire à Anetz dont le parrain est D. Nuaud, a reçu un prêt d'honneur de 10 000 €. Et la Sarl MCE menuiserie dirigée par Marc-Antoine Corbet et Stanislas Evain, dont la marraine est V. Gosselin, a reçu un prêt d'honneur de 15 000 €.

Contacts : CREHA TP Tél. 07 70 48 21 35 - crehatp@gmail.com
Le P'tit Couvair Tél. 06 50 85 83 93 - franck.r.44@hotmail.com
La Sarl MCE menuiserie Tél. 06 26 81 74 48 - ma.corbet@mce-menuiserie.fr et s.evain@mce-menuiserie.fr
www.initiative-pays-ancenis.com/

Une remise de chèques, mardi 14 mars à trois entreprises vairloises, à l'espace Entreprendre en Pays d'Ancenis.

UNIVAIR, le 9 Septembre 2023

Appel à Participation !

Vous êtes artisans, commerçants, entreprises, associations, agriculteurs installés sur la commune de Vair-sur-Loire ? Ce message est pour vous !
Vous souhaitez présenter vos activités, vos réalisations, vos pratiques culturelles, manuelles ou sportives ? Vous pouvez vous inscrire et participer à la **journée UNIVAIR** qui se déroulera le samedi 9 septembre 2023 à partir de 10h à la salle Madeleine Cartier de Saint-Herblon.
Pour plus d'informations, vous pouvez contacter Anna Cadu.
Contact : a.cadu@vairsurloire.fr

Carrefour Express

Le magasin Carrefour Express a ouvert ses portes le 20 avril sur la zone Les vitrine de Loire, rue de l'Europe, nous sommes ravis de cette arrivée sur notre commune. Ce commerce vient répondre aux besoins de nos habitants.
De 8h à 20 h.

Nous voici à mi-mandat, **trois années de collaboration pour notre équipe municipale, engagée dès les premiers jours.** Trois années pour envisager, réfléchir, avancer, réévaluer et tendre vers le respect de nos engagements.

Appuyons d'abord sur pause. Aujourd'hui nous pouvons confirmer : notre participation à l'Intercommunalité avec la présidence du SIVOM d'Ancenis, la 1re vice-présidence du SIVU de l'Enfance et une vice-présidence à la COMPA. Le développement de l'Espace Jeunes avec le recrutement d'un animateur jeunesse permettant d'offrir des activités durant les vacances et les mercredis. La mise en place de l'Espace Numérique avec l'arrivée d'une conseillère qui prend en charge les demandes individuelles ou associatives des habitants. L'ouverture d'un Accueil de Loisirs Sans Hébergement pendant les vacances scolaires sur le site de l'Ancre. Le soutien aux commerçants locaux avec l'installation de nouveaux artisans et l'ouverture d'une supérette (Carrefour Express) ce mois-ci. Une saison 2 pour le Théâtre de Verdure, nouvelle programmation pour l'été 2023, aussi diverse qu'éclectique avec l'espoir du même succès que l'édition 2022. La réfection annuelle d'une partie de la voirie communale.

Puis, dans un second temps, accordons un regard à nos projets : un parcours santé, en partenariat avec les associations, attendu en fin d'année. Un terrain foot à 5 en travaux à partir du printemps pour être à disposition en août. La finalisation en fin d'année des travaux du boulodrome et des ombrières. L'extension des ateliers techniques avec des travaux de septembre 2023 à avril 2024. La mise aux normes PMR des toilettes et la réfection de la toiture de la salle Louis Rousseau à partir de la rentrée 2023. La restructuration de la maison médicale planifiée pour être réelle à la fin de l'année. La démolition et le remplacement des toilettes publiques du Parc de l'Europe pour fin juin. La voirie du lotissement de la Forge à finaliser cette année - il ne reste plus que deux lots à vendre. Une liaison douce en cours d'étude entre la Jounière et le bourg de Saint-Herblon. L'appel d'offres pour la première phase (sur les trois prévues) de la vidéoprotection, retour attendu pour fin avril. Une étude en cours avec le CAUE et la CCI pour les cœurs de bourg de Saint-Herblon et d'Anetz. Une étude pour la restructuration de l'école la Fontaine à démarrer prochainement, pour avoir une fin de mission à la prochaine rentrée scolaire.

Trois années, et celles à venir, confirmant notre ambition de promouvoir le développement de Vair-sur-Loire. Nos engagements sont respectés. Les finances sont préservées. Tous nos projets ont été réalisés sans recours à l'emprunt, donnant ainsi des marges de manœuvre à nos investissements futurs.

Les élus de la majorité.

Le mot de la minorité

Depuis 2020, notre groupe, en intégrant de nouveaux élus, suite aux départs de 3 membres, a su adopter une approche différente, parfois de nouvelles idées.

Et des idées, il en faut face à une majorité monolithique, restée bloquée sur son programme de 2020 sans s'adapter aux changements de contexte. Cela donne trop souvent des projets dont le financement compte plus que la nécessité réelle. Nous avons réussi à faire entendre notre voix : sur la bibliothèque de Saint-Herblon, dont la fermeture était envisagée, sur la vidéoprotection, un projet inutilement coûteux, sur les budgets, que nous n'avons pas jugé les plus adaptés à la situation.

Enfin, nous avons connu des satisfactions sur des projets travaillés en commun : le Théâtre de Verdure, les ombrières, les aménagements des bourgs, la mise en place des comités consultatifs, l'affirmation de la volonté de faire vivre la vie démocratique par le vote, les aménagements nécessaires de la maison médicale.

Il reste beaucoup à faire, comptez sur nous pour continuer à proposer et à être vigilants.

facebook.com/VairLesHabitants

État civil

Naissances 2023

01/01	FIGUREAU VINET Timéo
24/01	MÉNARD BOULANOUAR DOMINGUEZ Noah
30/01	VINGADASSA BOUREAU Ali
30/01	GUEDON Louise
31/01	DALLA TORRE Anatole
13/02	VOISIN Léon
23/03	BOYEN Méline
25/03	CHARRIER Raphaël

PACS 2023

13/02	GREGOIRE Sophie et GODARD Emilien
07/03	BAUDOUIN Kévin et BESCHUS Clémence
17/03	CLEMENT Barbara et PRODHOMME Clément

Décès 2023

13/01	DIVOUX André
15/01	MARIX Albert
22/02	RABJEAU Gérard
03/03	HUCHET Roland
19/03	PETITEAU Joël
28/03	HAUTBOIS Georges

Permis de construire

Fondation la Providence	4, rue de Versailles – Extension privée Saint-Joseph
MOURIN Antoine	182, rue Anne Franck – Maison habitation
BEURIOT Valentin	318, rue Anne Franck – Maison habitation
SOURICE Julien	290, rue Anne Franck – Maison habitation
MATETE Lebrèche	284, rue Anne Franck – Maison habitation
MONNIER Thibaut	13, la Copaire - Garage
CADOREL Sébastien	20, impasse des Gatz – Carport et garage
RODRIGUEZ Jean	5, rue René Guy Cadou – Extension maison
POINTEAU Alexis	60, rue Anne Franck – Garage
VAILLANT Guy	rue des Jardins – Maison habitation
SCI des Nobels	135, rue Sophie Scholl – Maison locative
SCI des Nobels	121, rue Sophie Scholl – Maison locative
AVIS Matthieu	11, rue Hélène Boucher – Maison locative
GODIN Baptiste	271, rue Anne Franck – Maison habitation
LEPETIT Jean-Luc	11, le Bourg Louet – Création d'un gîte
FRADET Célestin	28, le Grand Epau – Pergola bioclimatique

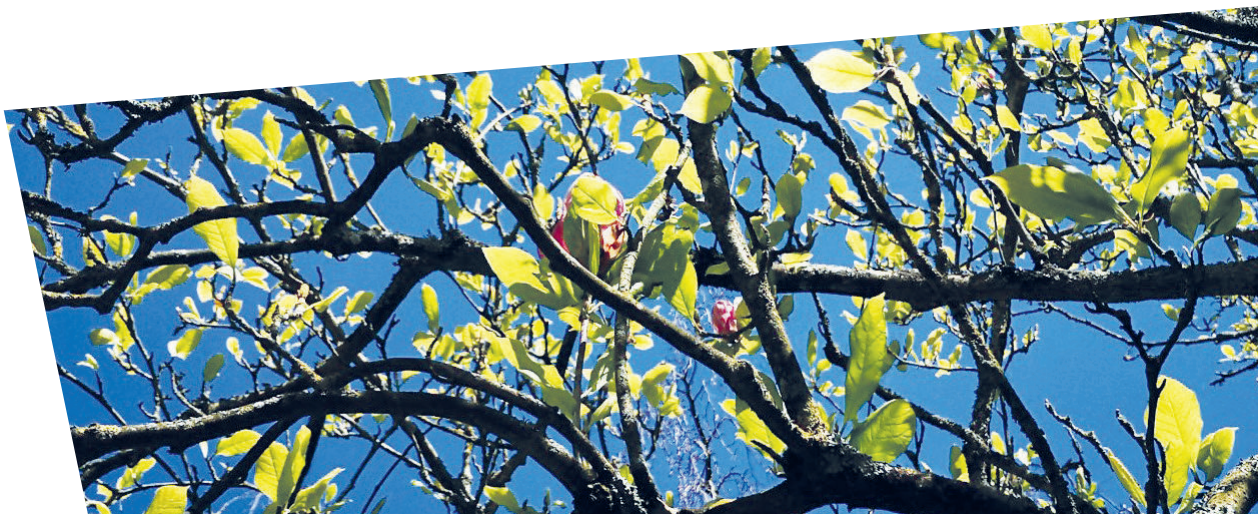

Intra Muros

vairsurloire

www.vairsurloire.fr
02 40 98 02 23

Direction de la publication : Mairie de Vair-sur-Loire
Impression : imprimerie PLANCHENAULT
Tirage : 2140 exemplaires
Dépôt légal : avril 2023
N°ISSN 1776-9671 (imprimé)
N°ISSN 2268-5278 (en ligne)
Photo couverture : libre de droits