

Département de Loire-Atlantique

Maître d'ouvrage

Commune de VAIR-SUR-LOIRE
Commune déléguée de Saint-Herblon
4, rue de la Boule d'Or
44 150 VAIR-SUR-LOIRE



ZONAGE D'ASSAINISSEMENT PLUVIAL

DECEMBRE 2019

SOMMAIRE

1	INTRODUCTION	3
2	TEXTES REGLEMENTAIRES ET RUBRIQUES DE LA NOMENCLATURE	4
2.1	CODE GENERAL DES COLLECTIVITES TERRITORIALES	4
2.2	CODE DE L'ENVIRONNEMENT	4
2.3	CODE CIVIL	5
3	CONTEXTE GEOGRAPHIQUE ET HYDROGRAPHIQUE	6
3.1	LE CONTEXTE ADMINISTRATIF ET GEOGRAPHIQUE.....	6
3.2	OUTILS DE PLANIFICATION	7
3.2.1	<i>Le SDAGE Loire-Bretagne</i>	7
3.2.2	<i>Le SAGE Estuaire de la Loire</i>	10
3.3	LE CONTEXTE HYDROGRAPHIQUE GENERAL	13
3.3.1	<i>Bassin hydrographique</i>	13
3.3.2	<i>Cours d'eau</i>	14
3.4	ASPECTS QUALITATIFS DU MILIEU RECEPTEUR.....	16
3.4.1	<i>Les masses d'eau</i>	16
3.4.1	<i>Les objectifs de qualité</i>	17
3.4.2	<i>Etat des masses d'eau de surface</i>	18
3.4.3	<i>Etat des masses d'eau souterraine</i>	20
3.5	ASPECTS QUANTITATIFS	21
3.5.1	<i>Données climatiques</i>	21
3.5.2	<i>Caractéristiques hydrologiques du milieu récepteur</i>	22
3.6	LE CONTEXTE LOCAL	23
3.6.1	<i>Géologie</i>	23
3.6.2	<i>Occupation du sol</i>	24
3.7	PROTECTION AU TITRE DE L'ENVIRONNEMENT	26
3.7.1	<i>Sites Natura 2000</i>	26
3.7.2	<i>Zone Naturelle d'Intérêt Ecologique Faunistique et Floristique</i>	28
3.8	LES RISQUES INONDATIONS	29
3.9	CAPTAGE EAU POTABLE	32
4	FONCTIONNEMENT DU RESEAU D'ASSAINISSEMENT PLUVIAL	33
4.1	LE SYSTEME D'ASSAINISSEMENT PLUVIAL	33
4.1.1	<i>Le réseau pluvial</i>	33
4.1.2	<i>Dysfonctionnements notables</i>	34
4.2	DIAGNOSTIC QUALITATIF DES REJETS PLUVIAUX EXISTANTS	35
4.2.1	<i>Sources de pollution des eaux pluviales</i>	35
4.2.2	<i>Evaluation de la charge polluante par temps de pluie</i>	36
4.3	DIAGNOSTIC QUANTITATIF DU FONCTIONNEMENT DU RESEAU PLUVIAL ..	39
	39

5	PRESCRIPTIONS RELATIVES AUX EAUX PLUVIALES	42
5.1	SCHEMA DIRECTEUR D'ASSAINISSEMENT PLUVIAL.....	42
5.2	PRINCIPE DE GESTION DES EAUX PLUVIALES	43
5.2.1	<i>Gestion quantitative.....</i>	43
5.2.2	<i>Gestion qualitative.....</i>	43
6	ZONAGE D'ASSAINISSEMENT PLUVIAL	45
6.1	OBJECTIFS	45
6.2	PRECONISATION DE GESTION DES EAUX PLUVIALES	46
6.2.1	<i>Gestion des imperméabilisations nouvelles.....</i>	46
6.2.1	<i>Débit de fuite.....</i>	48
6.2.2	<i>Niveau de protection.....</i>	48
6.2.3	<i>Traitement qualitatif</i>	48
6.3	GESTION DES EAUX PLUVIALES DES FUTURES ZONES URBANISABLES .	49
6.4	STRATEGIES DE PROTECTION CONTRE L'EVENEMENT DECENNAL : LES DIFFERENTS TYPES DE MESURES COMPENSATOIRES	53
6.4.1	<i>Bassin tampon</i>	53
6.4.2	<i>Les techniques alternatives</i>	56
6.4.3	<i>Comparatif entre une mesure compensatoire individuelle et collective</i>	57
6.4.1	<i>Dispositif de gestion des eaux pluviales à la parcelle.....</i>	57
6.5	MOYENS DE SURVEILLANCE DES OUVRAGES	60
6.5.1	<i>Recommandations lors des travaux.....</i>	60
6.5.2	<i>Entretien et maintenance des bassins d'orage.....</i>	63
6.5.3	<i>Phénomènes particuliers liés à l'aménagement du projet</i>	63
6.5.4	<i>Entretien pour les mesures de types « techniques alternatives ».....</i>	64
7	SYNTHESE	65
8	LISTE DES CARTES.....	66
9	LISTES DES ANNEXES	66
10	LISTE DES FIGURES.....	67
11	LISTE DES TABLEAUX	68

1 INTRODUCTION

Depuis le 1er janvier 2016, la commune nouvelle de VAIR-SUR-LOIRE est née de la fusion des communes de SAINT-HERBLON et d'ANETZ.

Dans le cadre de la révision de son Plan Local d'Urbanisme (PLU), la commune de VAIR-SUR-LOIRE a souhaité réaliser son Schéma Directeur d'Assainissement des Eaux Pluviales. Ce document permet de fixer les orientations fondamentales en termes d'investissement et de fonctionnement, à long terme, d'un système de gestion des eaux pluviales en vue de répondre au mieux aux objectifs de gestion de temps de pluie de la collectivité. Ce schéma s'inscrit dans une logique d'aménagement et de développement du territoire tout en répondant aux exigences réglementaires en vigueur, notamment sur la préservation des milieux aquatiques.

Les conclusions du Schéma Directeur d'Assainissement Pluvial ont abouti à l'élaboration du zonage d'assainissement pluvial.

Le présent document constitue le rapport de zonage d'assainissement pluvial de la commune de VAIR SUR LOIRE.

Il présente, dans un premier temps, les caractéristiques de la zone d'étude, puis met en évidence l'ensemble des problèmes d'origine pluviale en situation actuelle. Sur cette base, il fixe des prescriptions (aspects quantitatifs et qualitatifs), comme par exemple la limitation des rejets dans les réseaux, un principe technique de gestion des eaux pluviales (infiltration, stockage temporaire), d'éventuelles prescriptions de traitement des eaux pluviales à mettre en œuvre, ...

A noter : le SDAP de la commune d'Anetz a été réalisé en 2016 sur la base du PLU approuvé en 2016. Actuellement, le PLU est en cours de révision sur l'ensemble de la commune de VAIR-SUR-LOIRE. Afin de maintenir une cohérence entre les deux documents, une mise à jour du zonage pluvial de la commune déléguée d'Anetz est intégrée dans ce rapport.

2 TEXTES REGLEMENTAIRES ET RUBRIQUES DE LA NOMENCLATURE

La loi sur l'eau 92-3 du 3 janvier 1992 est fondée sur la nécessité d'une gestion globale, équilibrée et solidaire induite par l'unité de la ressource et l'interdépendance des différents besoins ou usages qui doivent concilier les exigences des activités économiques et de l'environnement.

Des articles du code de l'Environnement et du code Général des Collectivités Territoriales intègrent les décrets d'application concernant la gestion des eaux pluviales.

2.1 CODE GENERAL DES COLLECTIVITES TERRITORIALES

L'article L2224-10 du Code Général des Collectivités Territoriales rappelle que les communes, après enquête publique, délimitent les zones où des mesures doivent être prises pour **limiter l'imperméabilisation des sols** et pour **assurer la maîtrise du débit et de l'écoulement des eaux pluviales et de ruissellement**. Elles délimitent également les zones où il est nécessaire de **prévoir des installations pour assurer la collecte, le stockage éventuel** et, en tant que de besoin, **le traitement des eaux pluviales et de ruissellement** lorsque la pollution qu'elles apportent au milieu aquatique risque de nuire gravement à l'efficacité des dispositifs d'assainissement.

2.2 CODE DE L'ENVIRONNEMENT

La **déclaration d'existence** des réseaux d'assainissement et des rejets au milieu naturel antérieurs à la loi sur l'eau de 1992 s'appuie sur l'article R214-53 du Code de l'environnement.

Les articles L. 214-1 à L. 214-6 du Code de l'Environnement prévoient des **procédures de déclaration et d'autorisation** pour les « ouvrages entraînant des déversements, écoulements, rejets ou dépôts directs et indirects, chroniques ou épisodiques même non polluants ».

Les articles R 214-1 à R 214-6 du Code de l'Environnement, précisent ces régimes de déclaration et d'autorisation pour les rejets d'eaux pluviales, dans les eaux superficielles ou dans les sous-sols, selon les surfaces totales desservies :

- ▶ *Article R214-1 du code de l'environnement, rubrique 2.1.5.0 : « Rejet d'eaux pluviales dans les eaux douces superficielles ou sur le sol ou dans le sous-sol, la surface totale du projet, augmentée de la surface correspondant à la partie du bassin naturel dont les écoulements sont interceptés par le projet, étant :*
 - *Supérieure ou égale à 20 ha : Autorisation*
 - *Supérieure à 1 ha, mais inférieure à 20 ha : Déclaration »*

- ▶ Article R214-1 du code de l'environnement, rubrique 3.2.3.0 « Plans d'eau, permanents ou non :
 - Dont la superficie est supérieure ou égale à 3 ha : Autorisation
 - Dont la superficie est supérieure à 0,1 ha mais inférieure à 3 ha : Déclaration »

- ▶ Article R214-1 du code de l'environnement, rubrique 3.2.5.0 « Barrage de retenue et digues de canaux :
 - 1° De classes A, B ou C : Autorisation
 - 2° De classe D : Déclaration

2.3 CODE CIVIL

Le droit de propriété est défini à l'article 641 du Code Civil. Les eaux pluviales appartiennent au propriétaire du terrain sur lequel elles tombent, et « tout propriétaire a le droit d'user et de disposer des eaux pluviales qui tombent sur ses fonds ».

La servitude d'écoulement est définie à l'article 640 du Code Civil. « Les fonds inférieurs sont assujettis envers ceux qui sont plus élevés, à recevoir les eaux qui en découlent naturellement sans que la main de l'homme y ait contribué ».

Toutefois, le propriétaire du fond supérieur n'a pas le droit d'aggraver l'écoulement naturel des eaux pluviales à destination des fonds inférieurs (Article 640 alinéa 3 et article 641 alinéa 2 du Code Civil).

La servitude d'égout de toits est définie à l'article 681 du Code Civil : « Tout propriétaire doit établir des toits de manière que les eaux pluviales s'écoulent sur son terrain ou sur la voie publique ; il ne peut les faire verser sur les fonds de son voisin. »

3 CONTEXTE GEOGRAPHIQUE ET HYDROGRAPHIQUE

3.1 LE CONTEXTE ADMINISTRATIF ET GEOGRAPHIQUE

La commune VAIR-SUR-LOIRE se situe à l'Est du département de la Loire Atlantique, en région Pays de la Loire. Elle se situe également à une dizaine de kilomètres au Nord-est d'Ancenis et compte cinq communes limitrophes, à savoir : Ancenis, La Roche-Blanche et Loireauxence. Le territoire communal de VAIR-SUR-LOIRE, sur lequel se répartissait 4624 habitants en 2016, a une superficie de 51,73 km².

Par ailleurs, la commune de VAIR-SUR-LOIRE appartient à la Communauté de Communes du Pays d'Ancenis (COMPA) qui regroupe 20 communes. Elle fait également partie du périmètre du Schéma Directeur d'Aménagement et de Gestion des Eaux Loire Bretagne ainsi que du périmètre du Schéma d'Aménagement et de Gestion des Eaux de l'Estuaire de la Loire.

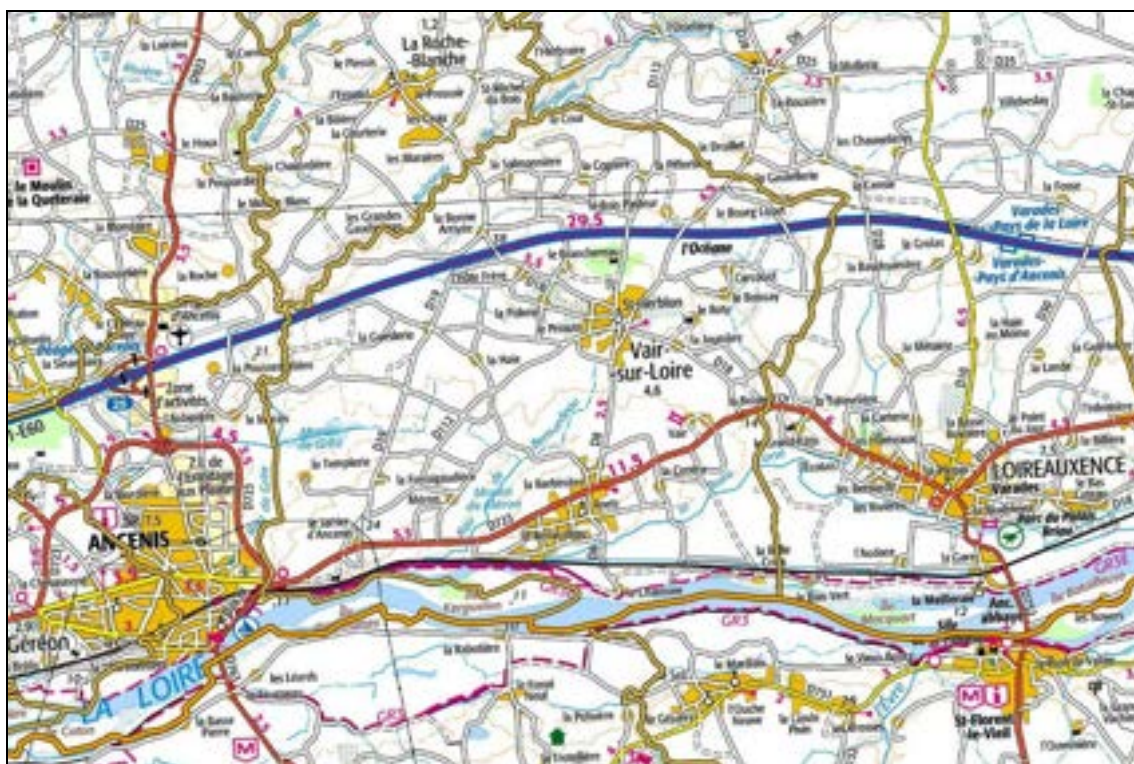

**Figure 1 : Localisation de la commune de VAIR-SUR-LOIRE
(Source : Google Maps)**

Commune déléguée	Code INSEE	Superficie (km ²)	Population (Recensement de 2013)	Densité (Hab. / km ²)
SAINT-HERBLON	44163	36,90	2 472	67
ANETZ	44004	14,83	2 019	136

**Tableau 1 - Liste des communes déléguées de VAIR-SUR-LOIRE
(Source : INSEE)**

3.2 **OUTILS DE PLANIFICATION**

3.2.1 **Le SDAGE Loire-Bretagne**

La commune de VAIR-SUR-LOIRE se situe dans le périmètre du SDAGE (Schéma Directeur d'Aménagement et Gestion des Eaux) du bassin Loire-Bretagne. Adopté le 4 novembre 2015 par la Commission Loire-Bretagne, il couvre la période 2016-2021.

Le SDAGE souligne la nécessité de **maîtriser les rejets d'eaux pluviales** par la mise en place d'une gestion intégrée (Disposition 3D de l'orientation « Réduire la pollution organique et bactériologique ») :

« La maîtrise du transfert des effluents peut reposer sur la mise en place d'ouvrages spécifiques. Mais ces équipements sont rarement suffisants à long terme. C'est pourquoi il est nécessaire d'adopter des mesures de prévention au regard de l'imperméabilisation des sols, visant la limitation du ruissellement par le stockage et la régulation des eaux de pluie le plus en amont possible tout en privilégiant l'infiltration à la parcelle des eaux faiblement polluées. Ces mesures préventives font partie du concept de gestion intégrée de l'eau [...]. La gestion intégrée des eaux pluviales est ainsi reconnue comme une alternative à la gestion classique centralisée dite au « tout tuyau ».

3D - 1 : Prévenir le ruissellement et la pollution des eaux pluviales dans le cadre des aménagements

Les collectivités réalisent, en application de l'article L.2224-10 du code général des collectivités territoriales, un zonage pluvial dans les zones où des mesures doivent être prises pour limiter l'imperméabilisation des sols et pour assurer la maîtrise du débit et de l'écoulement des eaux pluviales et de ruissellement. Ce plan de zonage pluvial offre une vision globale des aménagements liés aux eaux pluviales, prenant en compte les prévisions de développement urbain et industriel. Les projets d'aménagement ou de réaménagement urbain devront autant que possible :

- ▶ Limiter l'imperméabilisation des sols ;
- ▶ Privilégier l'infiltration lorsqu'elle est possible ;
- ▶ Favoriser le piégeage des eaux pluviales à la parcelle ;
- ▶ Faire appel aux techniques alternatives au « tout tuyau » (noues enherbées, chaussées drainantes, bassins d'infiltration, toitures végétalisées ...) ;
- ▶ Mettre en place des ouvrages de dépollution si nécessaire ;
- ▶ Réutiliser les eaux de ruissellement pour certaines activités domestiques ou industrielles.

Il est fortement recommandé de retranscrire les prescriptions du zonage pluvial dans le PLU, conformément à l'article L.123-1-5 du code de l'urbanisme, en compatibilité avec le Schéma de Cohérence Territorial lorsqu'il existe.

3D – 2 : Réduire les rejets d'eaux de ruissellement dans les réseaux d'eaux pluviales

Le rejet des eaux de ruissellement résiduelles dans les réseaux séparatifs puis dans le milieu naturel sera opéré dans le respect des débits et charges polluantes acceptables par ces derniers, et de manière à ne pas aggraver les écoulements naturels avant aménagement. Le débit de fuite maximal sera de 3 l/s/ha pour une pluie décennale.

3D – 3 : Traiter la pollution des rejets d'eaux pluviales

Les autorisations portant sur de nouveaux ouvrages permanents ou temporaires de rejet d'eaux pluviales dans le milieu naturel, ou sur des ouvrages existants faisant l'objet d'une modification notable, prescrivent les points suivants :

- ▶ Les eaux pluviales ayant ruisselé sur une surface potentiellement polluée par des macropolluants ou des micropolluants sont des effluents à part entière et doivent subir les étapes de dépollution adaptées aux types de polluants concernés. Elles devront subir à minima une décantation avant rejet ;
- ▶ Les rejets d'eaux pluviales sont interdits dans les puits d'injection, puisards en lien direct avec la nappe ;
- ▶ La réalisation de bassins d'infiltration avec lit de sable sera privilégiée par rapport à celle de puits d'infiltration.

Le SDAGE consacre, d'autre part, un chapitre entier sur la **préservation des zones humides** (chapitre 8). Il rappelle ainsi que les zones humides jouent un rôle fondamental à différents niveaux :

- ▶ Elles assurent, sur l'ensemble du bassin, des fonctions essentielles d'interception des pollutions diffuses, plus particulièrement sur les têtes des bassins versants où elles contribuent de manière déterminante à la dénitrification des eaux. Dans de nombreux secteurs la conservation d'un maillage suffisamment serré de sites de zones humides détermine le maintien ou l'atteinte de l'objectif de bon état des masses d'eau fixé par la directive européenne à l'horizon 2015.
- ▶ En outre, elles constituent un enjeu majeur pour la conservation de la biodiversité. De nombreuses espèces végétales et animales sont en effet inféodées à la présence des zones humides pour tout ou partie de leur cycle biologique. Certaines zones d'expansion des crues abritent des zones humides qui constituent des paysages spécifiques et des zones privilégiées de frai et de refuge.
- ▶ Elles contribuent, par ailleurs, à réguler les débits des cours d'eau et des nappes souterraines et à améliorer les caractéristiques morphologiques des cours d'eau.

Leur préservation et leur restauration sont donc des enjeux majeurs. [...] Les zones humides sont assimilables à des « infrastructures naturelles », y compris celles ayant été créées par l'homme ou dont l'existence en dépend. A ce titre, elles font l'objet de mesures réglementaires et de programmes d'action assurant leur gestion durable et empêchant toute nouvelle détérioration de leur état et de leurs fonctionnalités.

Les dispositions relatives à cette disposition mettent l'accent sur l'importance de la prise de conscience et de l'amélioration de la connaissance notamment par la réalisation d'inventaires.

De plus, le SDAGE donne des lignes directrices pour le **risque d'inondations par les cours d'eau, notamment lors des crues**. La directive du 23 octobre 2007 relative à l'évaluation et la gestion du risque d'inondation a conduit à élaborer le premier Plan de gestion des risques d'inondation (PGRI) du bassin Loire-Bretagne, dans les mêmes échéances que celles du SDAGE 2016-2021.

La mise à jour du SDAGE s'est faite en articulation avec le PGRI, concernant la prévention des inondations au regard de la gestion équilibrée et durable de la ressource en eau.

Les orientations fondamentales et les dispositions relatives aux débordements de cours d'eau et aux submersions marines (orientation 1B), ainsi que celles relatives à la connaissance et à la conscience du risque d'inondation (disposition 14B-4) sont maintenues dans le SDAGE. Au contraire, celles relatives à la réduction de la vulnérabilité du territoire sont reversées exclusivement dans le PGRI et ne figurent plus dans le SDAGE 2016-2021.

3.2.2 Le SAGE Estuaire de la Loire

Le Schéma d'Aménagement et Gestion des Eaux Estuaire de la Loire est mis en œuvre depuis le 9 septembre 2009 après l'enquête publique du 9 février au 20 mars 2009.

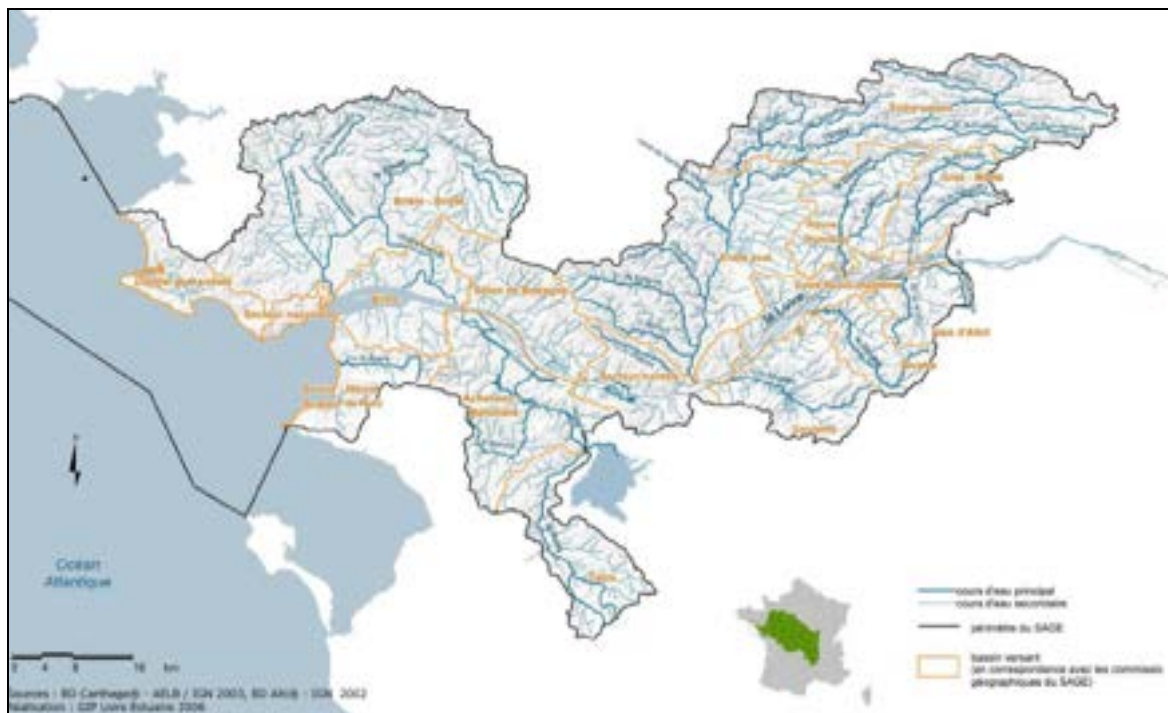

Figure 2 : Réseau hydrographique et bassins versants du SAGE Estuaire de la Loire

Les principaux enjeux et objectifs généraux sont hiérarchisés dans le tableau suivant :

	Enjeux	Objectifs	Priorité				
<table border="1"> <tr> <td>Priorité ou valeur ajoutée du SAGE</td> </tr> <tr> <td>Importante</td> </tr> <tr> <td>Moyenne</td> </tr> <tr> <td>Moins importante</td> </tr> </table>	Priorité ou valeur ajoutée du SAGE	Importante	Moyenne	Moins importante	Enjeu transversal Cohérence et organisation	1 - Qualité des milieux	Atteindre le bon état
	Priorité ou valeur ajoutée du SAGE						
	Importante						
	Moyenne						
	Moins importante						
	Reconquérir la biodiversité						
	Trouver un équilibre pour l'estuaire						
	2 - Qualité des eaux	Satisfaire les usages					
	Atteindre le bon état						
	3 - Inondations	Mieux connaître l'aléa					
	Réduire la vulnérabilité						
	4 - Gestion quantitative	Maîtriser les besoins					
Sécuriser							

Tableau 2 : Hiérarchisation des enjeux et objectifs du SAGE Estuaire de la Loire

Le schéma directeur d'assainissement pluvial est concerné plus spécifiquement par les aspects suivants :

▶ **Qualité des milieux** :

Article 1 – Protection des zones humides (en lien avec la disposition QM 4 du PAGD)

En application de l'article L.211-1 du code de l'environnement, les zones humides (cf. notamment **liste** à l'**annexe 2** et **carte** page suivante) :

- seront protégées dans leur intégrité spatiale et leurs fonctionnalités. Les remblaiements, affouillements, exhaussements de sols, dépôts de matériaux, assèchements, drainages et mises en eau y seront interdits sauf dans le cadre d'un projet relevant de l'article 2. Cet alinéa ne s'applique pas aux programmes de restauration de milieux visant une reconquête ou un renforcement des fonctions écologiques d'un écosystème ;
- devront faire l'objet d'une gestion permettant de préserver leurs fonctionnalités.

Cet article sera notamment applicable aux zones humides d'intérêt environnemental particulier visées au 4° du II de l'article L. 211-3. Ces zones sont identifiées au sein du PAGD du SAGE.

▶ **Qualité des eaux** :

- Disposition QE 7 du PAGD : Réaliser des schémas directeurs d'eaux pluviales (en lien avec les articles 11 et 12 du règlement)

▶ **Inondations** :

- Disposition I 12 du PAGD : Schéma directeur de gestion et de régulation des eaux pluviales :

« La CLE demande que les communes urbaines réalisent un schéma directeur de gestion des eaux pluviales. Dans un objectif d'amélioration de la gestion des eaux pluviales ces schémas comprendront :

- ✓ Des règles de régulation prenant en compte les prescriptions des MISE de la région des Pays de la Loire. Pour une pluie d'occurrence décennale, un débit de fuite de 3 l/s/ha sera recherché ; il ne pourra en aucun cas être supérieur à 5 l/s/ha ;
- ✓ Un bilan du fonctionnement et des règles d'entretien des réseaux existants ;
- ✓ Une planification des travaux de régulation et de traitement des zones déjà urbanisées pour répondre aux règles de régulation des eaux pluviales. Ces travaux seront réalisés à l'occasion de réfections de voiries, réaménagement des centres bourgs, extensions ...). Ils pourront avoir pour objectif de « dés-imperméabiliser » certaines zones et de privilégier l'infiltration naturelle ;
- ✓ Les éléments nécessaires à l'appréhension de la régulation des eaux pluviales à l'échelle du bassin versant (voir CO3) ;
- ✓ Sur le plan qualitatif :
 - Des dispositifs de traitements adaptés en fonction des risques liés à l'occupation des sols et des enjeux (conchyliculture, baignade, alimentation en eau, écosystèmes) ;
 - Des programmes d'entretien régulier »

- Disposition I 13 du PAGD : Schéma directeur de gestion et de régulation des eaux pluviales à réaliser lors de l'élaboration ou révision des documents d'urbanisme
- Disposition I 14 du PAGD : Utilisation de techniques alternatives pour la régulation des eaux pluviales :

« La CLE invite les communes, les EPCI et les autres maîtres d'ouvrages compétents en matière de gestion des eaux pluviales à recourir aux techniques alternatives à la gestion des eaux pluviales. Dans le cadre de sa fonction « centre de ressources », la cellule d'animation apportera une information sur les techniques alternatives, les techniques de « dés-imperméabilisation », les retours d'expérience, et organisera des journées d'information à destination des communes et des EPCI ».

Article 12 – Règles spécifiques concernant la gestion des eaux pluviales (en lien avec les dispositions QE 7 et I 12 du PAGD)

Les aménagements, projets, etc. visés aux articles L.214-1 et L.511-1 du code de l'environnement auront pour objectif de respecter un débit de fuite de 3 l/s/ha pour une pluie d'occurrence décennale. En aucun cas ce débit de fuite ne pourra être supérieur à 5 l/s/ha.

Dans les secteurs où le risque inondation est particulièrement avéré (secteur où un PPRI est prescrit, zones où l'on possède une vision historique d'épisodes de crues importantes), les projets visés aux articles suscités devront être dimensionnés sur une pluie d'occurrence centennale.

Enfin, tout nouveau projet d'aménagement (également visés aux articles suscités) devra satisfaire aux objectifs de gestion des eaux pluviales à l'échelle du bassin versant si ces derniers ont été définis en application de la disposition CO3 du PAGD (Discussion entre les collectivités sur les enjeux propres à chaque bassin versant).

Article 11 – Règles concernant les incidences de projets d'aménagement sur le risque inondation et l'atteinte du bon état écologique (en lien avec les dispositions I 5, I 6, I 10, QM 14 et QM 15 du PAGD)

Dans les secteurs où le risque inondation est particulièrement avéré ou connaissant régulièrement des désordres hydrauliques et en particulier dans les bassins versants de l'Erdre amont et de l'ensemble Brivet - Brière, les nouveaux projets ne pourront conduire à la réalisation :

- d'aménagements provoquant une réduction des zones naturelles d'expansion de crues ;
- d'opérations, travaux, etc. sur les lits mineurs et majeurs qui auraient pour conséquence :
 - d'augmenter la vitesse d'écoulement ;
 - de réduire le temps de concentration.

Cet article est notamment applicable aux projets, aménagements, installations ... visés aux articles L.214-1 et L.511-1 du code de l'environnement.

NB : cet article permet de prendre en compte la contribution des méandres, la capacité de stockage des lits mineurs et majeurs des cours d'eau au ralentissement et à la diminution des pointes de crues. Ces aspects devront être pris en compte lors de la réalisation des diagnostics et travaux prévus au PAGD (QM 14 et QM 15).

3.3 LE CONTEXTE HYDROGRAPHIQUE GENERAL

3.3.1 Bassin hydrographique

La commune de VAIR-SUR-LOIRE se situe sur le bassin versant hydrographique de « La Loire de l'Evre au Hâvre » (Figure 2).



Figure 3 - Bassin versant hydrographique
(Source : SANDRE)

A l'échelle de la commune, ce bassin versant est divisé en deux zones hydrographiques distinctes (Figure 3) :

- ▶ Le sous-bassin versant du « Canal du Marais de Grée et de ses affluents » (bassin versant du Canal du Marais de Grée) drainant la quasi totalité des eaux pluviales situées au nord de la départementale 112.
- ▶ Le sous-bassin versant de « La Loire de l'Evre au canal du Marais de Grée » (bassin versant de la Boire Torse) drainant l'ensemble des eaux pluviales issues du centre-bourg, ainsi que la quasi totalité des eaux pluviales situées au sud de la départementale 112.

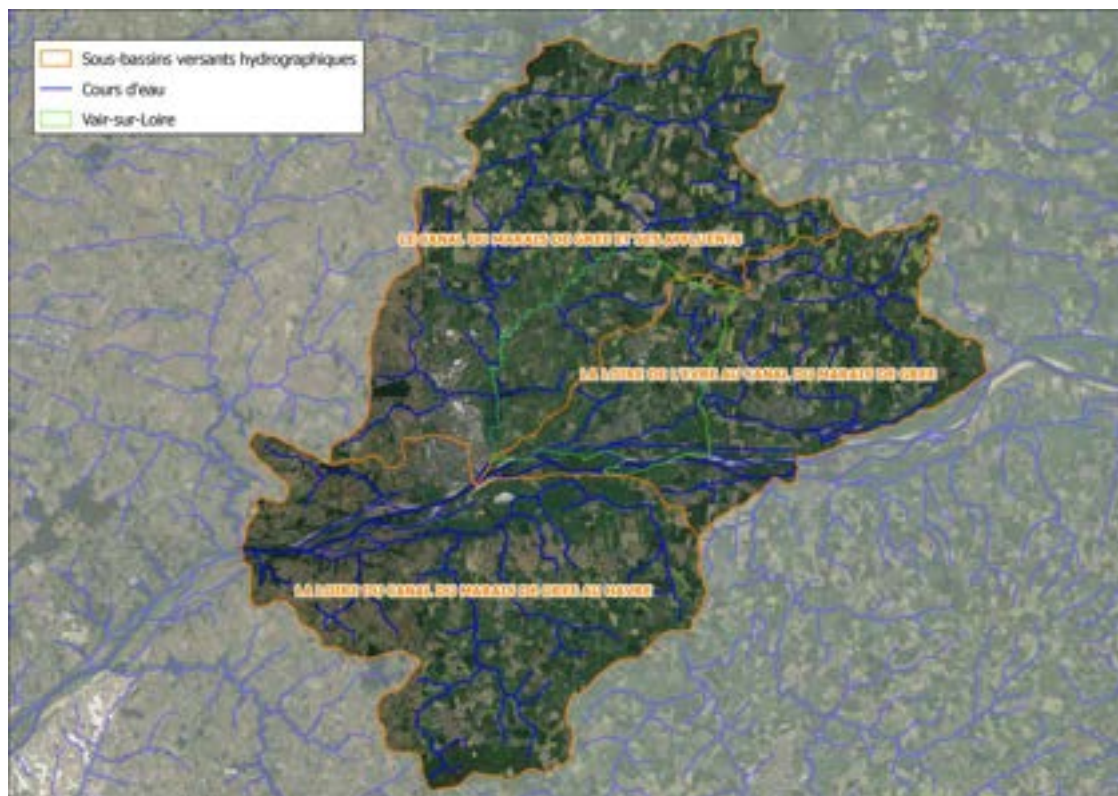

Figure 4 - Sous-bassins versants hydrographiques
(Source : SANDRE)

3.3.2 Cours d'eau

Les eaux pluviales sont drainées vers différents milieux récepteurs.

Sur le bassin versant du « *Canal du Marais de Grée et de ses affluents* » :

- ▶ **Le Ruisseau de Grée** est un affluent en rive droite de **La Loire** où il conflue au nord de l'Ile Delage. Il constitue la limite territoriale naturelle entre la commune de Saint-Herblon et celle d'Ancenis.
- ▶ **Le Ruisseau de la Saugère** est un affluent en rive gauche du **Ruisseau de Grée**, également appelé **Canal du Marais de Grée**. Il prend naissance sur la commune déléguée de Belligné et marque la limite territoriale naturelle entre les communes de Saint-Herblon et de La Roche-Blanche.
- ▶ **Le Ruisseau de la Chipaudière** est un affluent en rive gauche du **Ruisseau de la Saugère**. Il prend naissance au niveau du hameau du Bois Pasteur et parcourt le territoire communal d'est en ouest.
- ▶ **Le Ruisseau du Clairet** est un affluent en rive gauche du **Ruisseau de Grée**. Il parcourt le territoire communal d'est en ouest.

Sur le bassin versant de la « *La Loire de l'Evre au canal du Marais de Grée* » :

- ▶ **La Boire Torse** est un ancien bras de la Loire situé sur la rive droite du fleuve. Elle s'étend sur 17 kilomètres depuis Le Fresne-sur-Loire en amont jusqu'à Anetz pour son extrémité aval. La boire Torse passe sur le territoire communal de Montrelais et de Varades.

- ▶ **Le Ruisseau du Bernardeau** est un affluent de **la Loire** en rive droite. Il prend naissance au sud du centre-bourg de Saint-Herblon et collecte l'ensemble des eaux pluviales qui en sont issues. Il marque également la limite territoriale naturelle entre les communes d'Anetz et de Saint-Herblon.
- ▶ **Le Ruisseau du Gué** est un affluent en rive droite de **La Boire Torse**. Il marque la limite territoriale naturelle entre les communes de Saint-Herblon et de Varades.



Figure 5 - Réseau hydrographique de la commune de VAIR-SUR-LOIRE
(Source : SANDRE)

3.4 ASPECTS QUALITATIFS DU MILIEU RECEPTEUR

3.4.1 Les masses d'eau

Le nouveau SDAGE a redéfini les objectifs pour les différentes masses d'eau en application de la Directive Cadre sur l'Eau.

Les masses d'eau constituent le référentiel cartographique élémentaire de la directive cadre sur l'eau. Ces masses d'eau servent d'unité d'évaluation de la qualité des eaux. L'état (écologique, chimique, ou quantitatif) est évalué pour chacune d'entre elles.

Sur la commune de VAIR-SUR-LOIRE, les masses d'eau concernées sont présentées dans les deux tableaux suivants :

Type de masse d'eau	Code	Nom
Masse d'eau de surface	FRGR0536	Le Grée et ses affluents depuis la source jusqu'à l'estuaire de la Loire
	FRGR2214	La Boire Torse et ses affluents depuis la source jusqu'à la confluence avec la Loire
	FRGR0007F	La Loire depuis la confluence avec La Maine jusqu'à Ancenis
Masse d'eau souterraine	FRGG022	Estuaire-Loire
	FRGG023	Romme et Evre

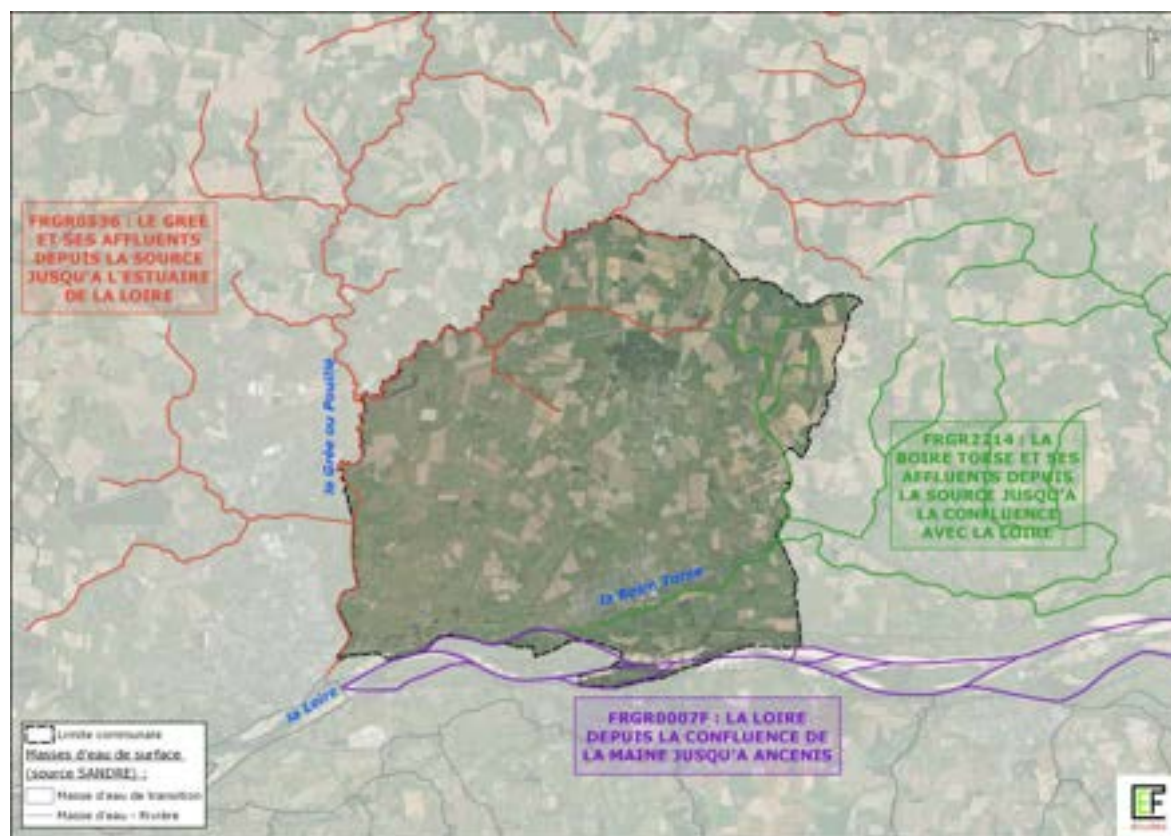

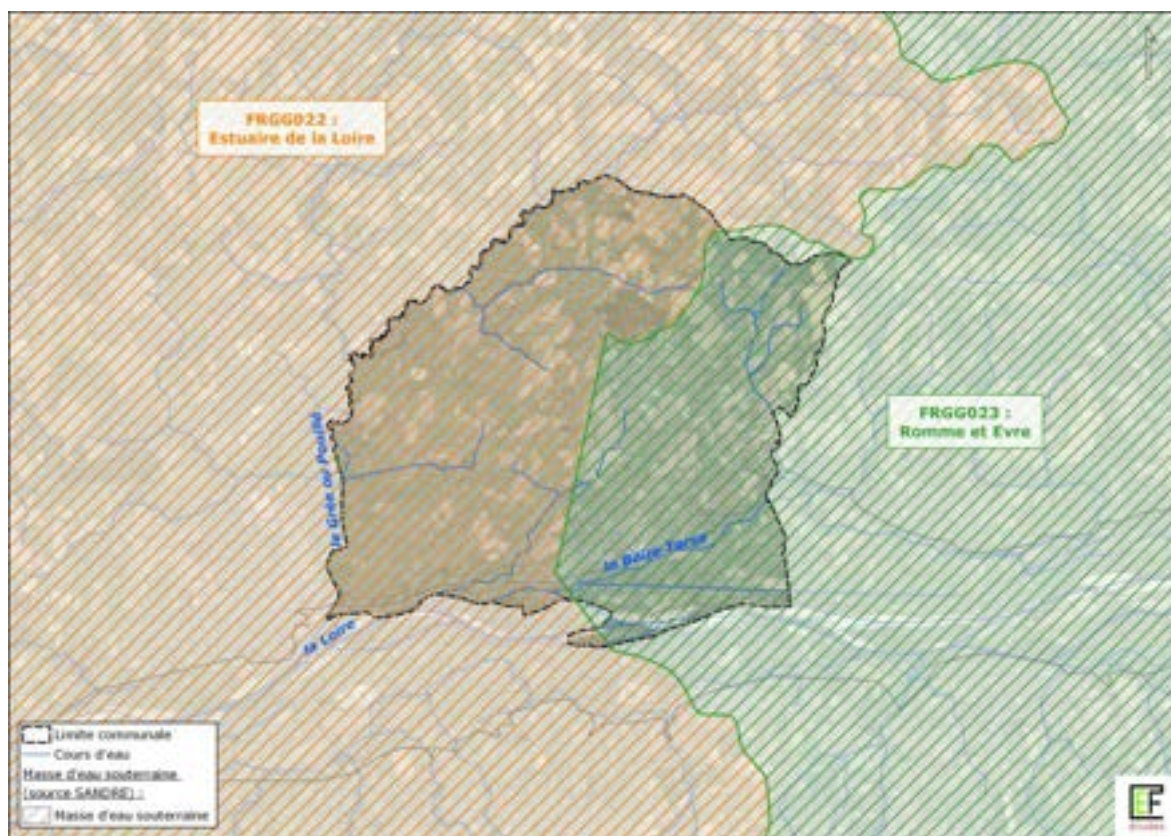

Figure 7 : Localisation des masses d'eau souterraines
(Source : Agence de l'Eau Loire Bretagne)

3.4.1 Les objectifs de qualité

La Directive Cadre sur l'Eau définit le bon état écologique comme l'objectif à atteindre pour toutes les eaux de surface : cours d'eau, plans d'eau, estuaires et eaux côtières. Concernant les eaux souterraines, l'évaluation se fait au travers de deux notions : l'état quantitatif et l'état chimique. Le premier consiste dans un bon équilibre entre prélèvements et ressources. Le second porte principalement sur les teneurs en nitrates et pesticides, les deux principales familles de polluants qui affectent les eaux souterraines.

Type de masse d'eau	Code	Nom	Objectif d'état écologique		Objectif d'état chimique	
			Bon état	2027	Bon état	ND
Masse d'eau de surface	FRGR0536	Le Grée et ses affluents depuis la source jusqu'à l'estuaire de la Loire	Bon état	2027	Bon état	ND
	FRGR2214	La Boire Torse et ses affluents depuis la source jusqu'à la confluence avec la Loire	Bon état	2027	Bon état	ND
	FRGR0007F	La Loire depuis la confluence avec La Maine jusqu'à Ancenis	Bon état	2015	Bon état	ND

Tableau 3 - Objectif qualité des cours d'eau
(Source : Agence de l'Eau Loire-Bretagne ; Mise à jour : 01/2017)

Type de masse d'eau	Code	Nom	Objectif chimique		Objectif quantitatif	
			Bon état	2015	Bon état	2015
Masse d'eau souterraine	FRGG022	Estuaire-Loire	Bon état	2015	Bon état	2015
	FRGG023	Romme et Evre	Bon état	2015	Bon état	2021

Tableau 4 - Objectif qualité des masses d'eau souterraine
(Source : Agence de l'Eau Loire-Bretagne ; Mise à jour : 07/2016)

Le bon état écologique des masses d'eau de surface fait l'objet d'un report d'objectif à 2027, report relatif aux risques liés aux macro-polluants et aux pesticides.

3.4.2 Etat des masses d'eau de surface

Qualité écologique

L'état écologique d'une masse d'eau est le résultat de la qualité de différents éléments classés selon une grille décrite dans l'arrêté du 25 janvier 2010 :

- L'état biologique est l'état le plus déclassant entre le phytoplancton, les macro-algues, les angiospermes, les invertébrés benthiques et les poissons.
- L'élément de qualité "hydro-morphologique" ne contribue à l'évaluation de l'état écologique d'une masse d'eau que si les éléments de qualité biologiques et physico-chimiques sont en très bon état.
- L'état physico-chimique est l'état le plus déclassant entre l'oxygène dissous, la température, la salinité, les nutriments, la transparence et les polluants spécifiques.

Qualité chimique des eaux de surface - Cours d'eau

L'état chimique est destiné à vérifier le respect des Normes de Qualité Environnementale (NQE) fixées par les directives européennes. Cet état chimique qui comporte 2 classes (respect ou non respect des NQE) est défini sur la base de concentration de 41 substances chimiques (8 substances dangereuses de l'annexe IX de la DCE et 33 substances prioritaires de l'annexe X de la DCE).

Les paramètres carbone organique dissous, nitrates et phosphore total ne sont plus pris en compte dans l'évaluation de l'état chimique des eaux (objectifs centrés sur les molécules présentant une forte toxicité) mais sont utilisés pour évaluer la qualité écologique de la masse d'eau.

L'état chimique de la masse d'eau est l'état le plus déclassant obtenu par les métaux lourds, les pesticides, les polluants industriels et les autres polluants.

Etat des masses d'eau de surface

Concernant les masses d'eau présentes sur le territoire de VAIR-SUR-LOIRE, les résultats de la qualité des différents éléments sont répertoriés dans le tableau suivant :

Code de la masse d'eau	Nom de la masse d'eau	Etat écologique	Etat biologique	Etat physico-chimie générale
FRGR0536	Le Grée et ses affluents depuis la source jusqu'à l'Estuaire de la Loire	Médiocre Niveau de fiabilité : Elevé	Médiocre	Mauvais
FRGR2214	La Boire Torse et ses affluents depuis la source jusqu'à la confluence avec La Loire	Médiocre Niveau de fiabilité : Faible	Médiocre	Bon état
FRGR0007F	La Loire depuis la confluence avec La Maine jusqu'à Ancenis	Bon état Niveau de fiabilité : moyen	Bon état	Bon état

Tableau 5 - Qualité écologique des milieux récepteurs
 (Source : Agence de l'Eau Loire-Bretagne ; Mise à jour : 01/2017)

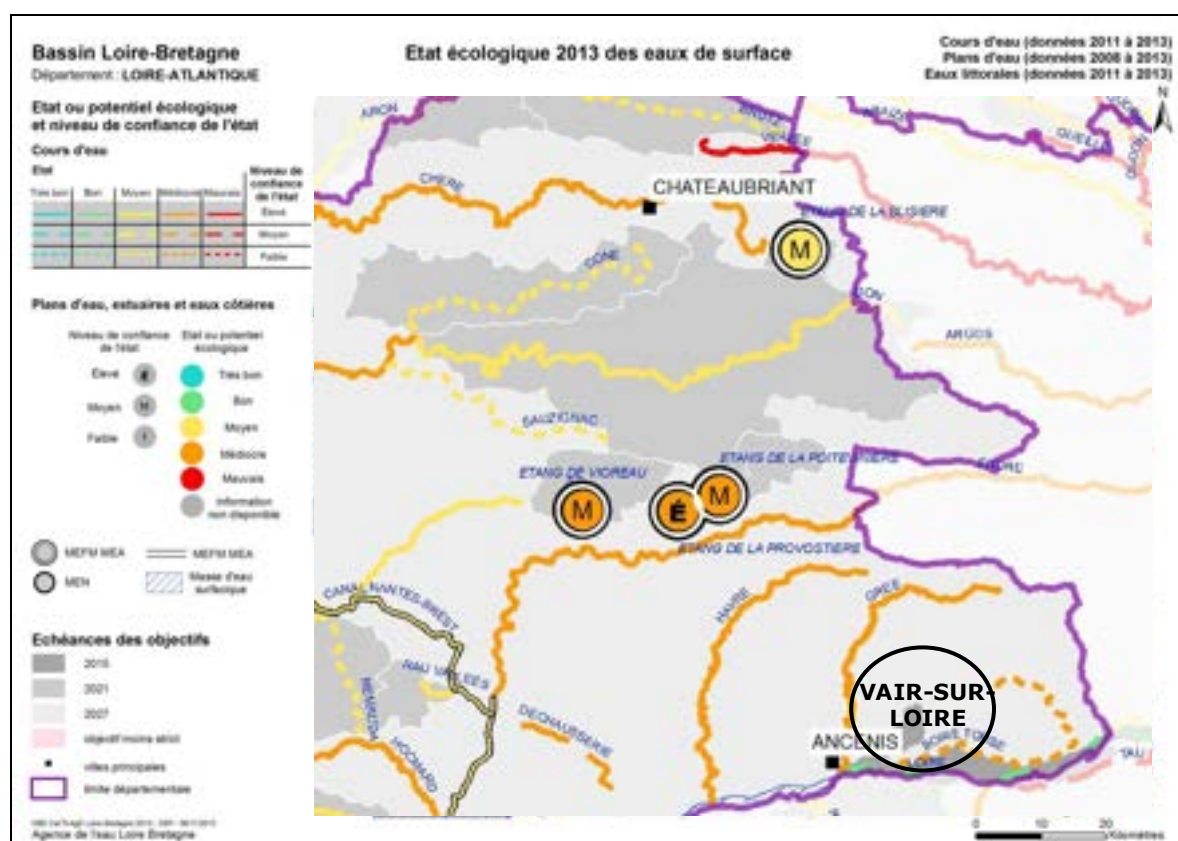

Figure 8 : Etat écologique des cours d'eau en 2013
 (Source : Agence de l'eau Loire-Bretagne)

3.4.3 Etat des masses d'eau souterraine

Qualité chimique des eaux souterraines

L'état chimique s'évalue au travers de l'ensemble des molécules physico-chimiques et chimiques. Après analyses, il ressort que les nitrates et pesticides sont les seuls paramètres représentatifs à l'échelle des nappes d'eaux souterraines retenues. Dans les deux cas, l'état est soit bon, soit médiocre. La masse d'eau *Estuaire- Loire* présente un bon état chimique :

Code de la masse d'eau	Nom de la masse d'eau	Etat chimique	Paramètre nitrate	Paramètre pesticides	Etat quantitatif
FRGG022	Estuaire - Loire	Bon état	Bon état	Bon état	Bon état
FRGG023	Romme et Evre	Bon état	Bon état	Bon état	Etat médiocre

Tableau 6 – Qualité chimique des masses d'eau souterraines
(Source : Agence de l'Eau Loire-Bretagne ; Mise à jour : 07/2016)

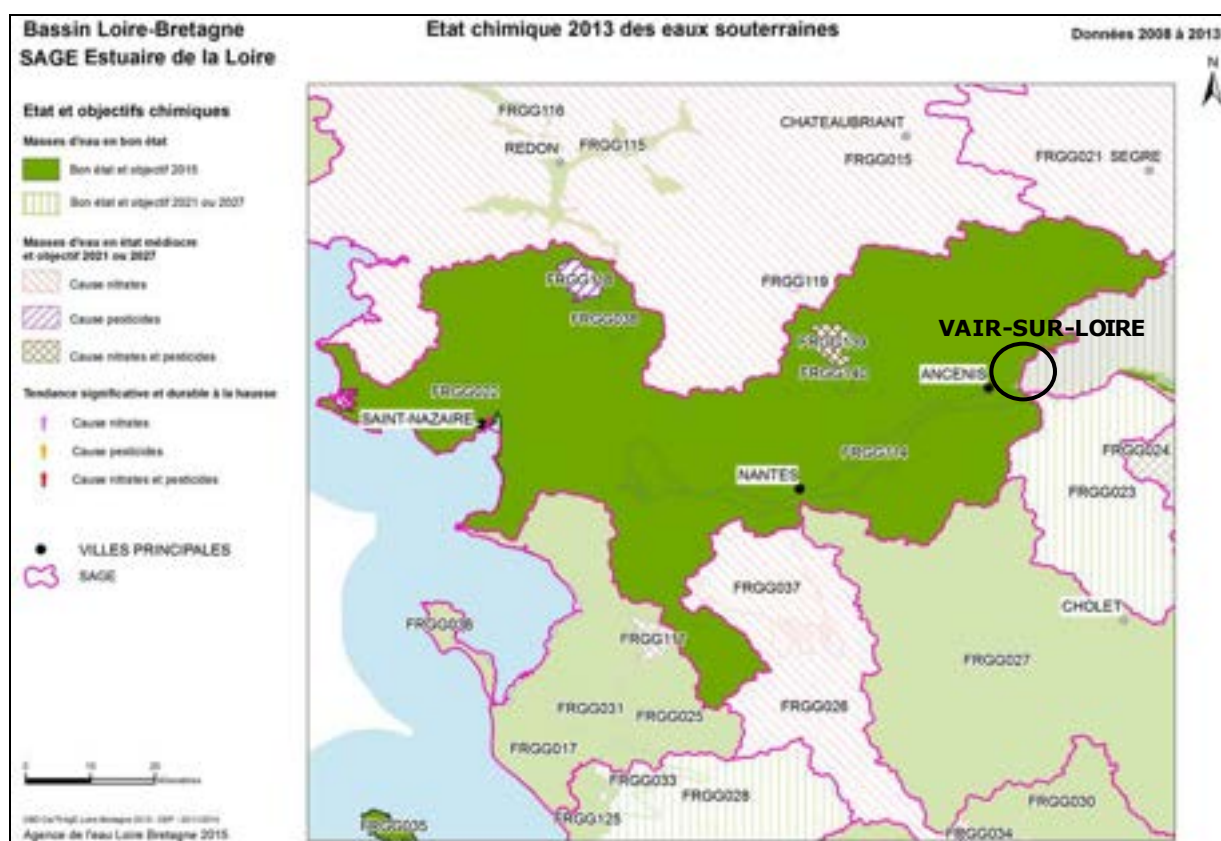

Figure 9 : Etat chimique des eaux souterraines en 2013
(Source : Agence de l'eau Loire-Bretagne)

3.5 ASPECTS QUANTITATIFS

3.5.1 Données climatiques

Le régime pluviométrique exceptionnel, peut être décrit grâce aux précipitations observées à la station météorologique de NANTES-BOUGUENAIS (période de 1972 à 2011). Cette station est représentative des précipitations orageuses du département.

Période de retour	Durée des pluies : 15 min à 1 heure		Durée des pluies : 2h à 12h	
	a	b	a	b
5 ans	3,011	0,506	7,274	0,743
10 ans	3,491	0,485	11,737	0,791
30 ans	4,706	0,478	28,90	0,893
100 ans	6,644	0,484	86,269	1,022

Tableau 7 : Coefficient de Montana (Ajustement par les hauteurs)
(Source : Météo France)

Période de retour	Durée des pluies					
	15 min	30 min	1 h	2h	6h	12h
5 ans	11 mm	16 mm	23 mm	25 mm	33 mm	39 mm
10 ans	14 mm	20 mm	29 mm	32 mm	40 mm	46 mm
30 ans	19 mm	28 mm	40 mm	48 mm	54 mm	58 mm
100 ans	27 mm	38 mm	55 mm	78 mm	76 mm	75 mm

Tableau 8 : Hauteurs précipitées par type d'évènement
(Source : Météo France)

La hauteur moyenne annuelle des précipitations relevées à NANTES-BOUGUENAS est de 798,2 mm, réparti sur environ 120 jours (en considérant une hauteur de pluie supérieure à 1mm).

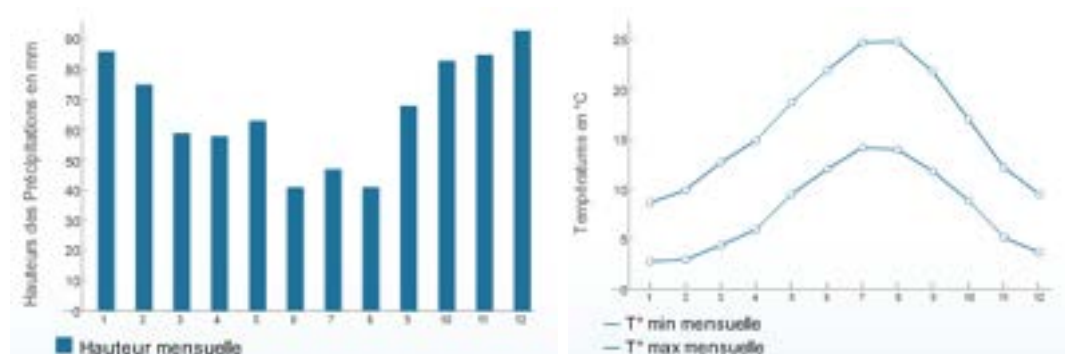

Figure 10 : Précipitations et températures moyennes mensuelles à la station de Nantes-Bouguenais

Située non loin de la cote atlantique, la commune de VAIR-SUR-LOIRE bénéficie d'un climat tempéré de type océanique. Ce climat se caractérise par de faibles amplitudes thermiques et par sa douceur générale. Les hivers sont généralement doux et pluvieux et les étés relativement doux et ensoleillés. Les pluies sont fréquentes mais peu intenses. Les précipitations annuelles peuvent fortement varier d'une année à l'autre.

3.5.2 Caractéristiques hydrologiques du milieu récepteur

Annexe 1 : Fiche hydrologique de Le Donneau à Mésanger

Il existe de nombreux cours d'eau sur la commune de VAIR-SUR-LOIRE dont les principaux sont visibles sur la carte suivante :

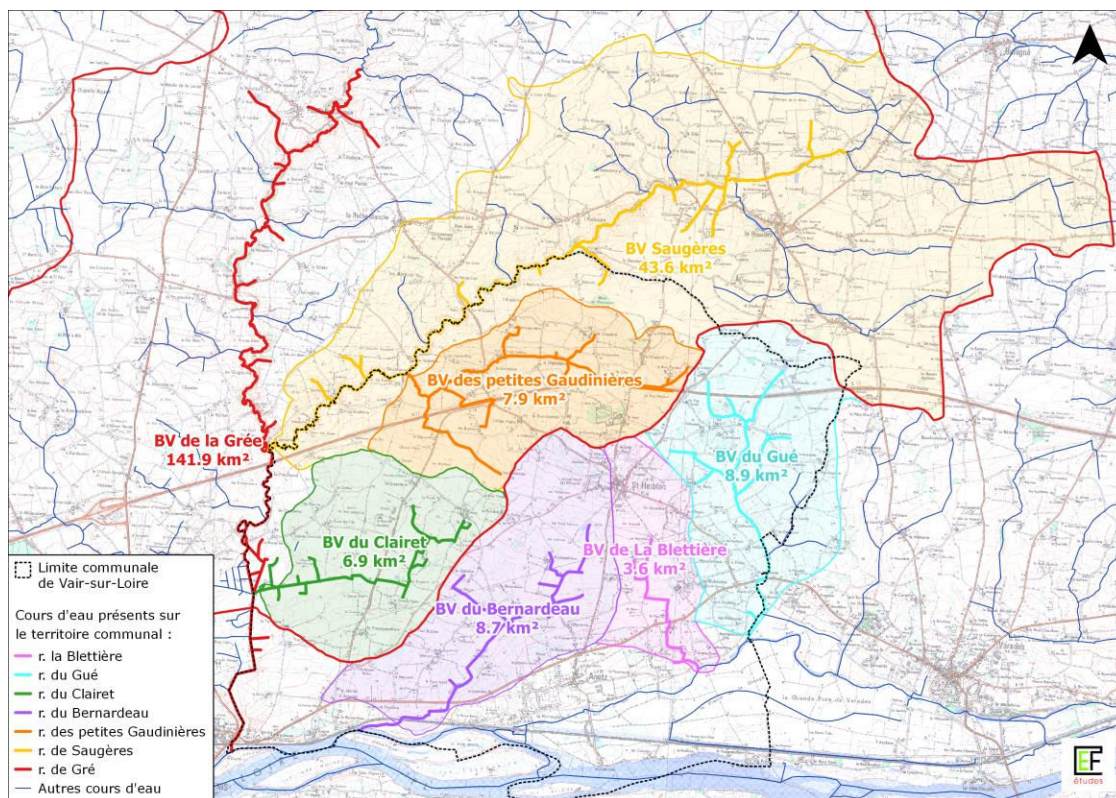

Figure 11 : Localisation des bassins versant par milieux récepteurs

Il n'existe pas de station hydrométrique sur ces différents ruisseaux. La station la plus représentative (taille de bassin versant limité) et la plus proche de la zone d'étude est la station de Le Donneau à Mésanger (cf. annexe 1) avec un bassin versant jaugé de 79 km² pour un fonctionnement depuis 1973 (M6204010). Elle est gérée par la DREAL Pays de la Loire.

Les caractéristiques hydrologiques des différents cours d'eau de la commune seront extrapolées à partir des données de cette station.

Bassin versant	Surface BV [km ²]	Qp 10 ans [m ³ /s]	Module annuel [m ³ /s]	QMNA _{2ans} [L/s]	QMNA _{5ans} [L/s]
Station Le Donneau à Mésanger	79	26	0,446	4	1
BV de La Grée	141,9	41,5	0,801	7,18	1,80
BV de Saugères	43,6	16,2	0,246	2,21	0,55
BV des petites Gaudinières	7,9	4,1	0,045	0,40	0,10
BV du Clairet	6,9	3,7	0,039	0,35	0,09
BV du Bernardeau	8,7	4,5	0,049	0,44	0,11
BV de la Blettière	3,6	2,2	0,020	0,18	0,05
BV du Gué	8,9	4,5	0,050	0,45	0,11

Les données font référence à :

Qp 10 ans : Débit de pointe de période de retour 10 ans

Module annuel : Débit moyen annuel

QMNA2ans : Débit mensuel minimal d'une année hydrologique pour une période de retour 2 ans

QMNA5ans : Débit mensuel minimal d'une année hydrologique pour une période de retour 5 ans

L'année hydrologique correspond à une période de 12 mois qui débute lorsque les réserves sont au plus bas, généralement après le mois de plus basses eaux.

3.6 LE CONTEXTE LOCAL

3.6.1 Géologie

Le département de la Loire-Atlantique fait partie intégrante du Massif Armoricaïn, chaîne ancienne hercynienne érodée dont l'ossature est formée de roches granitiques ou cristalphylliennes et de schistes anciens.

Les formations rencontrées sur la commune de VAIR-SUR-LOIRE sont représentées sur la carte suivante, extraite de la carte géologique du BRGM au 50 000ème d'Ancenis.

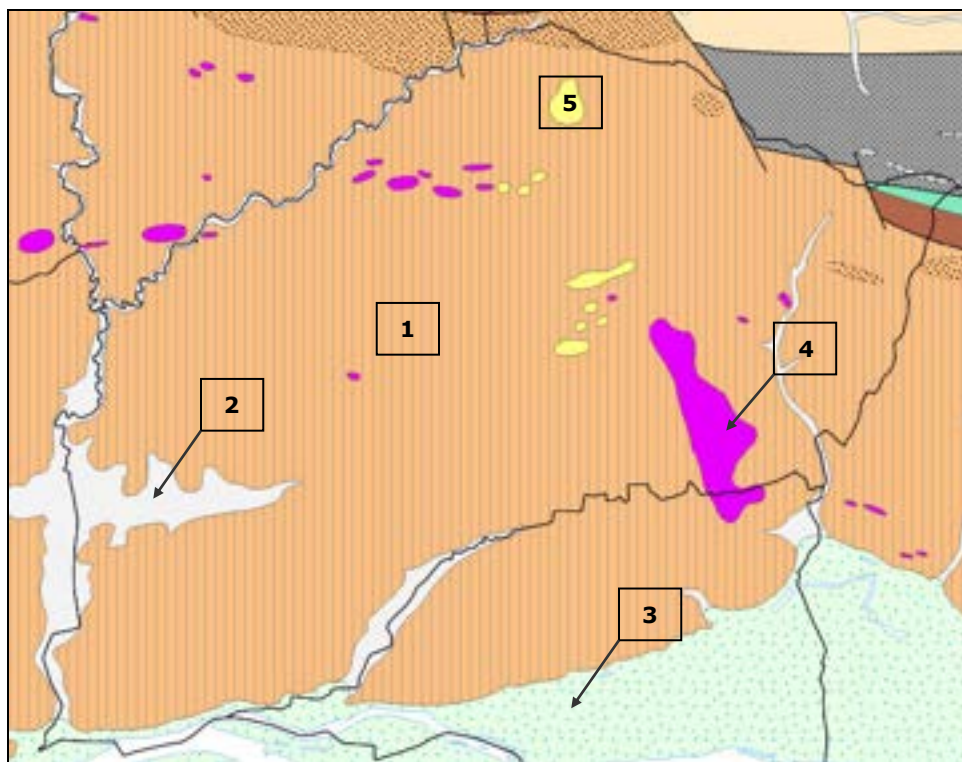

**Figure 12 : Extrait de la carte géologique n°452 Ancenis - Carte géologique 1/50 000
(Source : Bureau de Recherches Géologiques et Minières BRGM)**

Légende :

1 : Roches sédimentaires, essentiellement grès et pélites

2 : Alluvions

3 : Alluvions fluvio-marines

4 : Microgranites

5 : Sables

3.6.2 Occupation du sol

L'occupation du sol est identifiée sur l'ensemble du territoire communal sur la base de l'inventaire biophysique « Corine Land Cover » réalisé dans le cadre d'un programme européen de coordination de l'information sur l'environnement (cf. figure ci-dessous). Cet inventaire repose sur un classement établi selon 5 grands types d'occupation du sol : les zones artificialisées (classes 100), les zones agricoles (classes 200), les forêts et les milieux semi-naturels (classes 300), les zones humides et les surfaces en eau (classes 400 et 500), regroupant un total de 44 sortes différents.

Légende :

1 Territoires artificialisés

11 Zones urbanisées

- 111 Tissu urbain continu
- 112 Tissu urbain discontinu

12 Zones industrielles ou commerciales et réseaux de communication

- 121 Zones industrielles et commerciales
- 122 Réseaux routier et ferroviaire et espaces associés
- 123 Zones portuaires
- 124 Aéroports

13 Mines, décharges et chantiers

- 131 Extraction de matériaux
- 132 Décharges
- 133 Chantiers

14 Espaces verts artificialisés, non agricoles

- 141 Espaces verts urbains
- 142 Equipements sportifs et de loisirs

2 Territoires agricoles

21 Terres arables

- 211 Terres arables hors périmètres d'irrigation
- 212 Périmètres irrigués en permanence
- 213 Rizières

22 Cultures permanentes

- 221 Vignobles
- 222 Vergers et petits fruits
- 223 Oliveraies

23 Prairies

- 231 Prairies

24 Zones agricoles hétérogènes

- 241 Cultures annuelles associées aux cultures permanentes
- 242 Systèmes culturaux et parcellaires complexes
- 243 Surfaces essentiellement agricoles, interrompues par des espaces naturels importants
- 244 Territoires agro-forestiers

3 Forêts et milieux semi-naturels

31 Forêts

- 311 Forêts de feuillus
- 312 Forêts de conifères
- 313 Forêts mélangées

32 Milieux à végétation arbustive et/ou herbacée

- 321 Pelouses et pâturages naturels
- 322 Landes et broussailles
- 323 Végétation sclérophylle
- 324 Forêt et végétation arbustive en mutation

33 Espaces ouverts, sans ou avec peu de végétation

- 331 Plages, dunes et sable
- 332 Roches nues
- 333 Végétation clairsemée
- 334 Zones incendiées
- 335 Glaciers et neiges éternelles

4 Zones humides

41 Zones humides intérieures

- 411 Marais intérieurs
- 412 Tourbières

42 Zones humides maritimes

- 421 Marais maritimes
- 422 Marais salants
- 423 Zones intertidales

5 Surfaces en eau

51 Eaux continentales

- 511 Cours et voies d'eau
- 512 Plans d'eau

52 Eaux maritimes

- 521 Lagunes littorales
- 522 Estuaires
- 523 Mers et océans

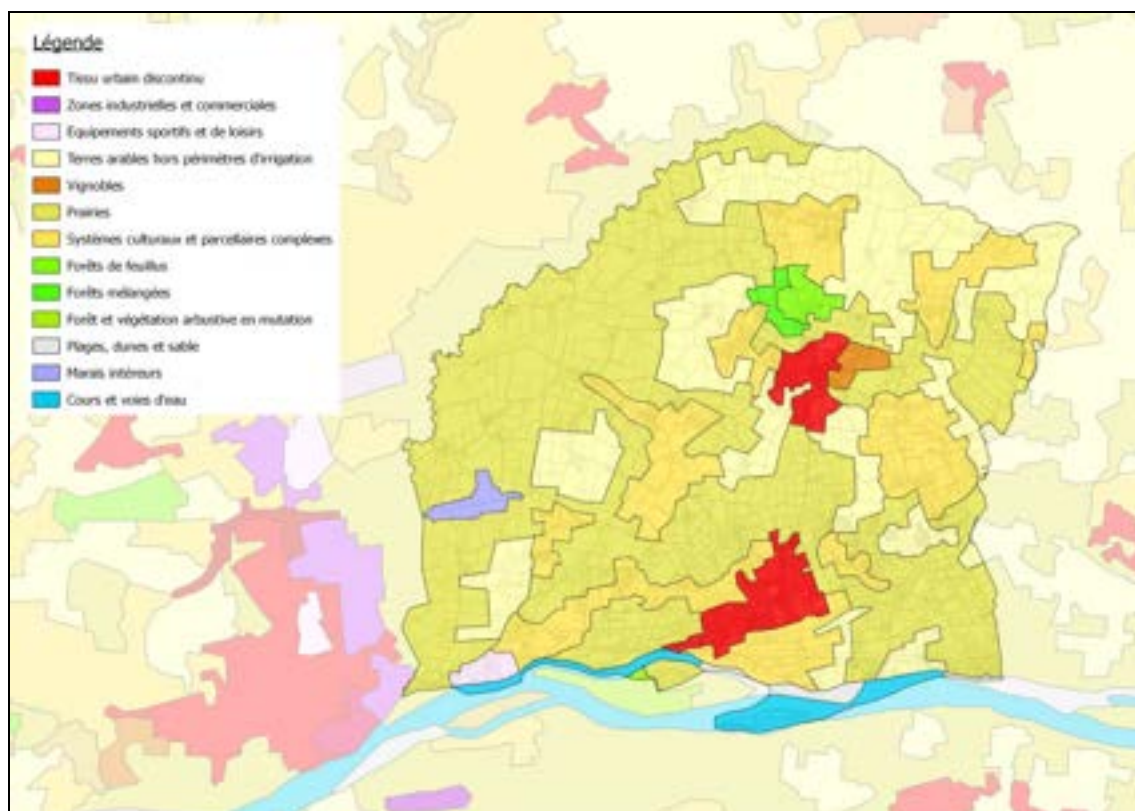

Figure 13 : Carte d'occupation du sol - Commune de Vair-sur-Loire
(Source : Corine Land Cover 2012)

On constate sur la carte d'occupation des sols que le territoire communal de VAIR-SUR-LOIRE est dominé par l'agriculture, environ 90,4 % de la superficie totale :

Type d'occupation des sols	Pourcentage du territoire occupé
Terres arables hors périmètre d'irrigation	22,1 %
Vignobles	0,6 %
Prairies	49,1 %
Systèmes culturaux et parcellaires complexes	18,6 %

Le reste du territoire se décompose de la façon suivante :

- ▶ Zone urbanisée : Elle représente 4,2 % du territoire et correspond au centre-bourg des communes déléguées d'Anetz (2,7%) et de Saint-Herblon (1,5%).
- ▶ Zones boisées : Elles couvrent environ 1,9% du territoire et se situent principalement au nord du centre-bourg de Saint-Herblon.
- ▶ Zone de Marais : Le Marais de Grée occupe environ 0,7 % du territoire.
- ▶ Zone d'équipement sportif et de loisir : Elle correspond en réalité au Jarrier d'Ancenis.

3.7 PROTECTION AU TITRE DE L'ENVIRONNEMENT

La commune de VAIR-SUR-LOIRE est concernée par plusieurs zones naturelles réglementées. Le tableau suivant recense l'ensemble de ces sites :

Zonage recensé	Type de périmètre	Code	Intitulé	Commune déléguée concernée
Zone de Protection Spéciale	Natura 2000 (Directive Oiseaux)	FR5212002	VALLÉE DE LA LOIRE DE NANTES AUX PONTS-DE-CE ET SES ANNEXES	SAINT-HERBLON, ANETZ
Zone de Protection Spéciale	Natura 2000 (Directive Habitat, faune, flore)	FR5200622	VALLÉE DE LA LOIRE DE NANTES AUX PONTS-DE-CE ET SES ANNEXES	SAINT-HERBLON, ANETZ
Zones Naturelles d'Intérêt Ecologique, Floristique et Faunistique	ZNIEFF de type I	520616292	COTEAUX DE LA CENSERIE ET VALLONS DES RUISSEAUX DE GREE ET DE SAUGERES	SAINT-HERBLON
		520006607	MARAIS DE GREE ET MARAIS DE MERON ET LEURS ABORDS	SAINT-HERBLON, ANETZ
		52006608	PRAIRIE D'ANETZ ET DE VARADES ET BOIRE TORSE	ANETZ
		520015596	LIT MINEUR, BERGES ET ILES DE LOIRE ENTRE LES PONTS DE CE ET MAUVES-SUR-LOIRE	ANETZ
	ZNIEFF de type II	520013069	VALLÉE DE LA LOIRE DE NANTES AU BEC DE VIENNE	SAINT-HERBLON, ANETZ
Inventaire	Arrêté de protection de biotope, d'habitat naturel ou de site d'intérêt géologique	FR3800317	Grèves du Bois vert	ANETZ

Tableau 9 – Liste des outils de gestion et de protection du patrimoine naturel recensé sur la commune de VAIR-SUR-LOIRE

(Source : Inventaire National du Patrimoine Naturel)

Tous ces différents périmètres se recoupent fortement et concernent majoritairement le corridor formé par La Loire.

3.7.1 Sites Natura 2000

Natura 2000 est un réseau institué par la directive européenne 92/43/CEE sur la conservation des habitats naturels de la faune et de la flore sauvages, du 21 mai 1992. Le réseau Natura 2000 comprend :

- ▶ Des Zones de Protection Spéciales (ZPS) visant la conservation des espèces d'oiseaux sauvages figurant à l'annexe I de la Directive "Oiseaux" (1979) ou qui servent d'aires de reproduction, de mue, d'hivernage ou de zones de relais à des oiseaux migrateurs.
- ▶ Des Zones Spéciales de Conservation (ZSC) visant à la conservation des types d'habitats et des espèces animales et végétales figurant aux annexes I et II de la Directives "Habitats" (1992).

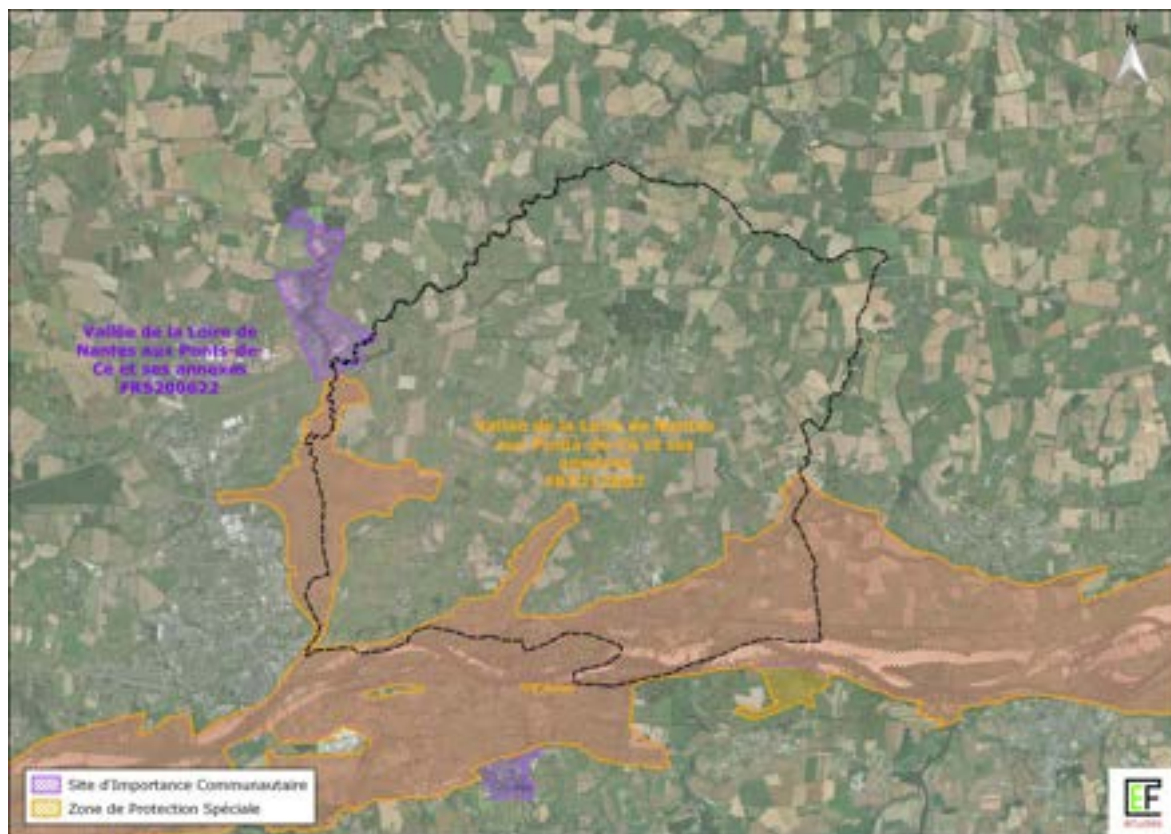

Figure 14 : Carte de localisation des sites Natura 2000
(Source : Inventaire National du Patrimoine Naturel)

La zone de protection spéciale de « Vallée de la Loire de Nantes aux Pont-de-Cé et ses annexes » est un site naturel majeur qui constitue la colonne vertébrale du site Natura 2000. La Loire a formé au cours du temps de nombreux milieux aquatiques annexes que l'on retrouve dans le lit majeur (boires, mares, bras morts, bras actifs).

Il s'agit de lieux de reproduction, de nourrissage et d'hivernage de nombreuses espèces d'oiseaux. Ce site abrite 18 espèces d'oiseaux classées.

La zone de « Vallée de la Loire de Nantes aux Pont-de-Cé et ses annexes » présente une vulnérabilité du aux paramètres suivants :

- ▶ Déséquilibre morphologiques et hydrauliques (extraction de sable et graviers) ;
- ▶ Pression urbaine et touristique ;
- ▶ Modification de l'usage agricole des parcelles ;
- ▶ Prolifération d'espèces invasives.

3.7.2 Zone Naturelle d'Intérêt Ecologique Faunistique et Floristique

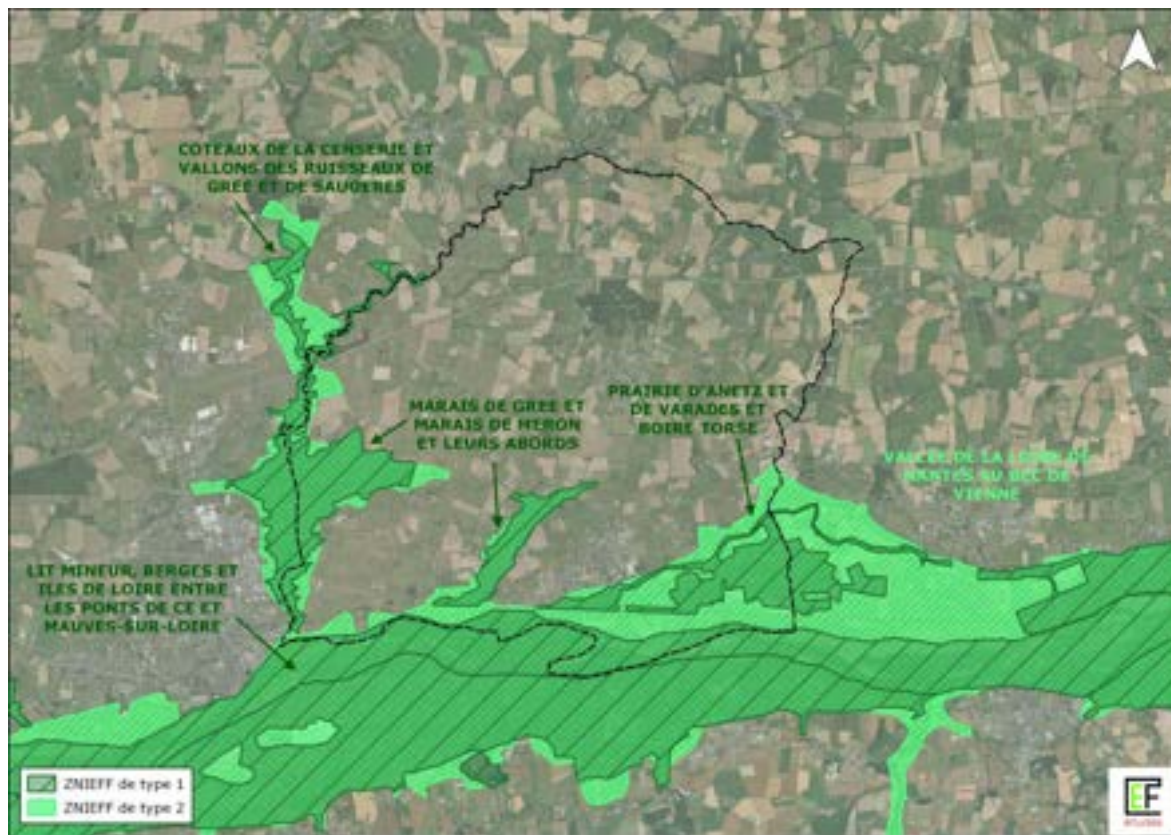

Figure 15 : Carte de localisation des ZNIEFF
(Source : Inventaire National du Patrimoine Naturel)

Lancé en 1982 par le ministère chargé de l'environnement, l'inventaire des Zones Naturelles d'Intérêt Ecologique, Faunistique et Floristique (ZNIEFF) est un des principaux outils de connaissance du patrimoine naturel. Une ZNIEFF est un secteur du territoire pour lequel les experts scientifiques ont identifié des éléments rares, remarquables, protégés ou menacés de notre patrimoine naturel.

Il existe deux types de ZNIEFF :

- ▶ Les ZNIEFF de type I qui comportent des espèces ou des habitats remarquables caractéristiques de la région. Ce sont des secteurs de grande valeur écologique.
- ▶ Les ZNIEFF de type II correspondent à de grands ensembles naturels, riches et peu modifiés ou offrant de fortes potentialités biologiques.

La présence d'une ZNIEFF n'a pas de portée réglementaire directe. Néanmoins, elle est prise en considération par les tribunaux administratifs et le Conseil d'Etat pour apprécier la légalité d'un acte administratif, surtout s'il y a présence d'espèces protégées au sein de la ZNIEFF. Ainsi toute opération qui ne prendrait pas en compte les milieux inventoriés comme ZNIEFF sont susceptibles de conduire à l'annulation des documents d'urbanisme.

3.8 LES RISQUES INONDATIONS

La commune de VAIR-SUR-LOIRE a fait l'objet de plusieurs arrêtés de catastrophes naturelles concernant les risques inondations et mouvements de terrain depuis la loi de 1982 relative à l'indemnisation des victimes de catastrophes naturelles.

Type de catastrophe	Date de début	Date de fin	Date de l'arrêté	Date sur le JO
Inondations, coulées de boue	08/12/1982	31/12/1982	11/01/1983	13/01/1983
Inondations, coulées de boue	18/07/1983	21/07/1983	06/09/1983	11/09/1983
Inondations, coulées de boue et mouvement de terrain	25/12/1999	29/12/1999	29/12/1999	30/12/1999

Tableau 10 : Liste des arrêtés portant ou ayant porté reconnaissance de l'état de catastrophes naturelles ou technologiques

(Source : georisque.gouv.fr)

La commune de VAIR-SUR-LOIRE est concernée par le **Plan de Prévention des Risques d'Inondation (PPRI) Loire-Amont** et se trouve dans le périmètre du **Val du Marillais** qui comprend le secteur du Renaudeau et de la Grée sur la commune déléguée d'ANETZ, constitué par des quartiers résidentiels récents.

Le zonage du PPRI est classé en plusieurs zones (cf. figure ci-après) :

- ▶ **Les champs d'expansion des crues (CEC)** dont les objectifs principaux sont la préservation de l'écoulement dans les zones en prise directe avec la Loire et la limitation de la vulnérabilité dans les zones endiguées. Cette zone est déclinée en 3 secteurs issus de la cartographie des aléas (Atlas des zones inondables) et de l'analyse des enjeux.
- ▶ **Les zones urbanisées** : Ces zones sont déjà urbanisées et leur densification maîtrisée ou leur développement limité ne sont pas considérés comme de nouvelles contraintes aux écoulements. Dans ces zones les priorités sont :
 - La limitation de la densité des populations dans un souci d'évacuation des personnes ;
 - La limitation des biens exposés ;
 - La diminution de la vulnérabilité des constructions lorsqu'elles sont autorisées ou des activités économiques.

La commune de VAIR-SUR-LOIRE comprend un secteur d'aléa faible. Les contraintes sont faibles et les bâtiments pouvant recevoir du public sont autorisés (écoles, maisons de retraite, etc....)

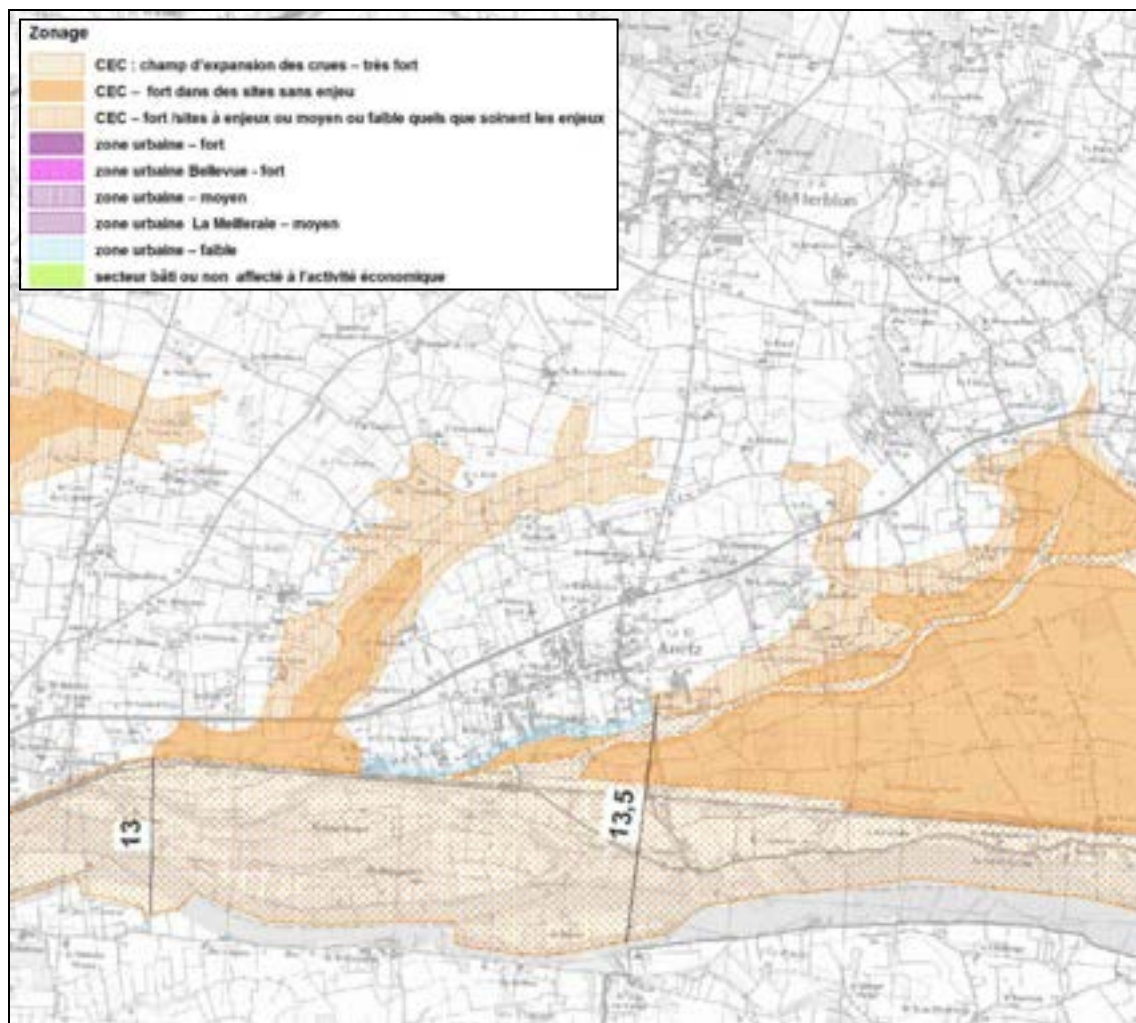

**Figure 16 : Plan de Prévention des Risques d'Inondation de la Loire-Amont
(Source : loire-atlantique.gouv.fr)**



Figure 17: Carte de l'inventaire des repères de crues sur la commune d'Anetz
(Source : Exposition « La Boire Torse, toute une histoire » de la Ville de Varades)



Photo 1 : Repère de niveaux de crues de la Loire à côté du « pont éclusé » de la Raffardière (ouvrage supportant la voie ferrée, marque de la crue de 1982)

3.9 **CAPTAGE EAU POTABLE**

La commune de VAIR-SUR-LOIRE est concernée par le périmètre de protection de captage de l'Ile Delage. Pour information les différentes zones de protection du captage se différencient de la façon suivante :

- **Un périmètre de Protection Immédiate** (PPI) autour du point de captage. Il est établi pour protéger les ouvrages de prélèvement de l'eau brute en Loire.
- **Un périmètre de Protection Rapprochée 1** (PPR1) qui couvre l'ensemble de l'Ile Delage à l'exception du terrain inclus dans le périmètre de protection immédiate.
- **Un périmètre de Protection Rapprochée 2** (PPR2) qui constitue une zone complémentaire.

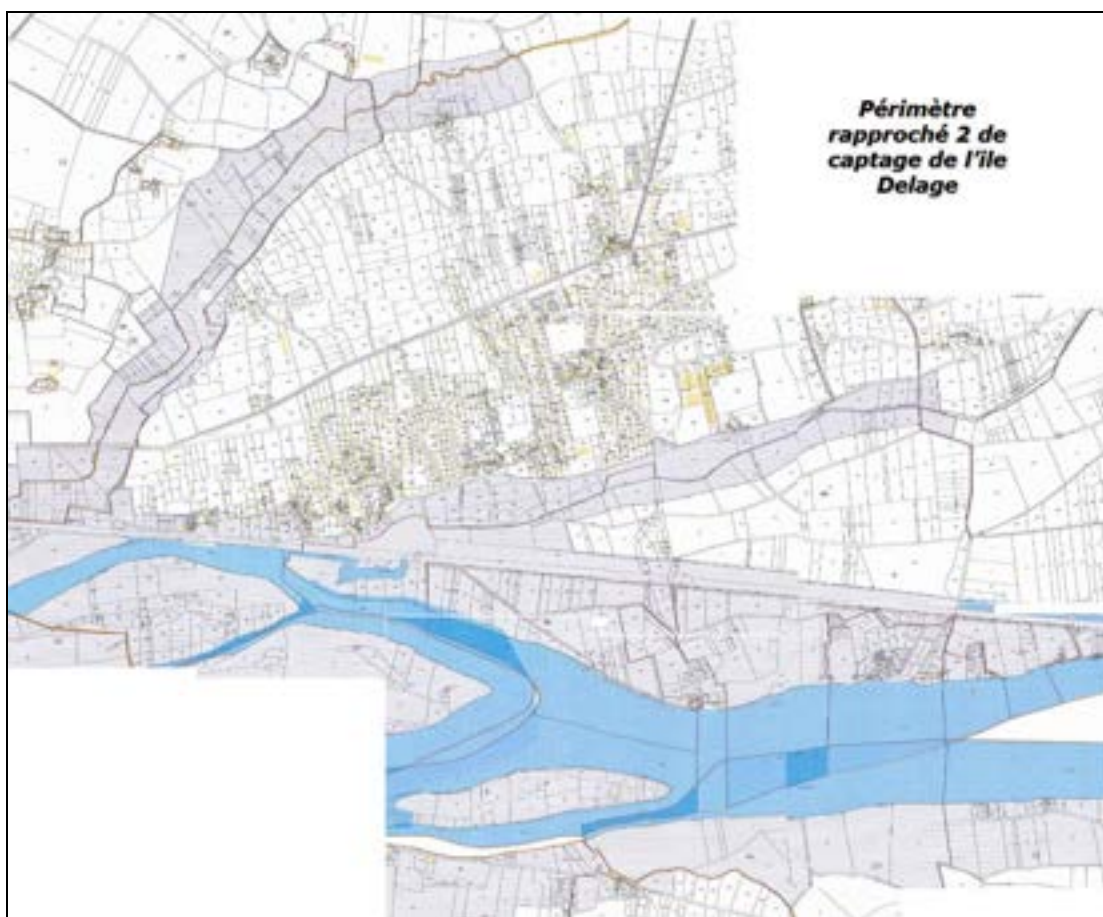

Figure 18 : Localisation de la zone de protection du captage de l'Ile Delage concernée par la commune d'ANETZ

Les eaux pluviales de l'ensemble de la zone agglomérée d'ANETZ s'évacuent en direction de la zone de protection rapprochée 2 du captage. En réponse à cet enjeu, les exutoires ont fait l'objet de visite en période de temps sec. Les investigations terrains n'ont pas révélées de pollution des eaux pluviales.

4 FONCTIONNEMENT DU RESEAU D'ASSAINISSEMENT PLUVIAL

4.1 LE SYSTEME D'ASSAINISSEMENT PLUVIAL

4.1.1 Le réseau pluvial

Carte 1 : Plan général du réseau pluvial, des exutoires et des bassins versants

a. SAINT-HERBLON ; b. ANETZ

Une reconnaissance du système d'assainissement pluvial a été effectuée sur les zones urbanisées des communes déléguées de SAINT-HERBLON et ANETZ. Il se décompose de la façon suivante :

Commune déléguée		SAINT-HERBLON	ANETZ
Réseau pluvial	Linéaire de fossé	1,5 km	5,7 km
	Linéaire de réseau	13,1 km	18,4 km
	Linéaire total	14,5 km	24,1 km
Nb de bassins de rétention		5 + 1 plan d'eau privé	5
Nb d'exutoires		13	24

A noter également la présence d'un plan d'eau privé sur la commune de SAINT-HERBLON dans lequel se rejette le réseau d'eaux pluviales situé Rue du Fort (cf. figure ci-après).



Figure 19 - Plan d'eau privé - Rue du Fort

L'ensemble du système d'assainissement pluvial de la commune de VAIR-SUR-LOIRE est visible sur le plan général (cf. carte 1).

4.1.2 Dysfonctionnements notables

Les visites sur le terrain ainsi que les témoignages des habitants et des agents des services techniques ont permis de mettre en évidence les dysfonctionnements suivants :

Commune déléguée	Localisation	Dysfonctionnement
SAINT-HERBLON	Lotissement des Pâtisseaux	Débordements observés
	Secteur Beaulieu	Débordements sur voirie issus des eaux de ruissellement des vignes
ANETZ	Rue du Renaudeau	Débordement du réseau pluvial au niveau d'une maison - Pas d'inondation du bâtiment
	Rue des Saules	Inondation d'une habitation située en contrebas et au point bas de la rue
	Le Bas Pas	Inondations, conséquence du débordement des fossés, constatées au niveau d'une maison située en zone humide
	La Boule d'Or	Idem que le dysfonctionnement précédent

4.2 DIAGNOSTIC QUALITATIF DES REJETS PLUVIAUX EXISTANTS

Il s'agit d'estimer les flux de pollutions rejetés aux différents exutoires du réseau d'eaux pluviales et d'identifier les zones susceptibles de générer le plus de pollution.

4.2.1 Sources de pollution des eaux pluviales

Cette pollution est essentiellement constituée de matières minérales, donc des Matières En Suspension (MES), qui proviennent des particules les plus fines entraînées sur lesquelles se fixent les métaux lourds ou encore de la pollution atmosphérique même si elle prend une part minoritaire.

La pollution de ces eaux ne présente à l'origine du ruissellement que des teneurs relativement faibles. C'est leur concentration, les dépôts cumulatifs, le nettoyage du réseau et la remise en suspension de ces dépôts qui peuvent provoquer des chocs de pollution sur le milieu récepteur par temps de pluie.

Selon la zone étudiée, les risques principaux de pollution seront :

1. Les matières organiques et oxydables : DCO, DBO5, NKJ
 - ▶ Origine : pollution urbaine (excréments, matières végétales ...)
 - ▶ Impacts principaux : consommation d'oxygène pour la biodégradation en éléments simples – désoxygénation du milieu récepteur.
2. Les nutriments (azote et phosphore)
 - ▶ Origine : matières organiques et apports spécifiques (détergents, lessives, engrais)
 - ▶ Impacts principaux : facteur d'eutrophisation
3. Les substances indésirables : métaux lourds, hydrocarbures, solvants, pesticides, particules de pneus
 - ▶ Origine : ruissellement des eaux de pluies sur les surfaces imperméabilisées
 - ▶ Impacts principaux : effets cumulatifs sur les plantes et les organismes vivants (maladies, perturbation de la reproduction, mort)
4. Les matières en suspension
 - ▶ Origine : érosion et lessivage des surfaces – remise en suspension des dépôts en réseau
 - ▶ Impacts principaux : colmatage des fonds – transport de substances indésirables qui s'adsorbent sur les fines

4.2.2 Evaluation de la charge polluante par temps de pluie

La simulation d'un flux de pollution est difficile à approcher pour diverses raisons :

- ▶ Concentration en polluant de l'effluent pluvial ;
- ▶ Pluie de référence à prendre en compte (intensité, durée et fréquence) ;
- ▶ Variabilité temporelle de l'événement : petites pluies, grandes pluies, premier flot ;
- ▶ Acceptabilité du milieu récepteur (débit à prendre en compte).

Les masses polluantes annuelles ainsi que celles générées pour un événement équivalent à un effet choc sont calculées à partir des ratios présentés dans les tableaux suivants (source : « Les eaux pluviales dans les projets d'aménagement en Bretagne – Recommandations technique » ; Club Police de l'eau ; Février 2008) :

Paramètres de pollution	Rejets pluviaux en kg/ha imperméabilisé/an Lotissement – Parking - ZAC	Rejets pluviaux en kg/ha imperméabilisé/an Zone urbaine dense – ZAC importante
MES	660	1000
DCO	630	820
DBO5	90	120
Hydrocarbures totaux	15	25
Plomb	1	1,3

Tableau 11 : Pollution chronique – Ratio de masses annuelles rejetées à l'aval des collecteur pluviaux

Paramètres de pollution	Episode pluvieux de fréquence annuelle en kg/ha imperméabilisé	Episode pluvieux plus rare (2 à 5 ans) en kg/ha imperméabilisé
MES	65	100
DCO	40	100
DBO5	6,5	10
Hydrocarbures totaux	0,7	0,8
Plomb	0,04	0,09

Tableau 12 : Ratio de masses rejetées à l'aval des collecteurs pluviaux pour une pluie de 10 mm en 2 heures

Répartition de la pollution au cours d'un épisode pluvieux

Les mesures effectuées sur les teneurs en MES au cours des arrivées d'eau dans les bassins de rétention sur différents exemples de bassins versants montrent que 50% de la pollution est transportée lorsque 30 à 40% du volume ruisselé s'est écoulé.

Une grande partie de la pollution est fixée sur les matériaux solides, à l'exception des nitrites, nitrates et phosphates essentiellement sous forme dissoute.

DBO5	DCO	MES	Hydrocarbures	Plomb
83 à 92	83 à 95	48 à 82	82 à 99	79 à 99

Tableau 13 : Pollution fixée sur les particules solides en % de la pollution totale¹

¹ Chebbo G., 1992 – Dans Guide technique des bassins de retenue d'eaux pluviales. Edition Lavoisier 1994.

Abatement de la pollution par décantation

Le phénomène d'agglomération des particules et par conséquent d'augmentation de leur vitesse de chute permet d'obtenir un abatement de pollution relativement important après quelques heures de décantation seulement.

DBO5	NTK	DCO	MES	Hydrocarbures	Plomb
75 à 90	40 à 70	60 à 90	80 à 90	35 à 90	65 à 80

Tableau 14 : Réduction de la pollution par décantation exprimée en pourcentage de la pollution totale²

La mesure de l'efficacité de l'interception de diverses capacités de stockage montre qu'un stockage de 100 à 200 m³ par hectare imperméabilisé est nécessaire pour intercepter une part significative de la pollution.

Les tableaux suivants donnent une indication des masses de pollution brute rejetées à chaque point exutoire pour une année et pour un épisode orageux.

COMMUNE DELEGUEE DE SAINT-HERBLON

Bassin versant	Surface du BV (ha)	Surface active du BV (ha)	Charge annuelle (kg)				
			MES	DCO	DBO5	Hydrocarbures	Pb
BV1	3,02	1,30	855	816	117	19	1,3
BV2	0,25	0,15	99	95	14	2	0,2
BV3	11,48	3,71	2449	2338	334	56	3,7
BV4	2,75	1,41	931	888	127	21	1,4
BV5	8,72	4,85	3203	3058	437	73	4,9
BV6	1,02	0,92	606	578	83	14	0,9
BV7	3,15	1,35	892	852	122	20	1,4
BV8	47,13	15,57	10273	9806	1401	233	15,6
BV9	11,58	2,59	1710	1632	233	39	2,6
TOTAL	89,10	31,85	21018	20063	2866	478	32

Tableau 15 : Pollution chronique – Masses annuelles rejetées à chaque point exutoire de la commune déléguée de SAINT-HERBLON

Bassin versant	Surface du BV (ha)	Surface active du BV (ha)	Charge polluante pour un épisode orageux de 10 mm en deux heures (kg)				
			MES	DCO	DBO5	Hydrocarbures	Pb
BV1	3,02	1,30	130	130	13	1,0	0,12
BV2	0,25	0,15	15	15	2	0,1	0,01
BV3	11,48	3,71	371	371	37	3,0	0,33
BV4	2,75	1,41	141	141	14	1,1	0,13
BV5	8,72	4,85	485	485	49	3,9	0,44
BV6	1,02	0,92	92	92	9	0,7	0,08
BV7	3,15	1,35	135	135	14	1,1	0,12
BV8	47,13	15,57	1557	1557	156	12,5	1,40
BV9	11,58	2,59	259	259	26	2,1	0,23
TOTAL	89,10	31,85	3185	3185	318	25	3

Tableau 16 : Masses rejetées aux points exutoires pour une pluie de 10 mm en 2 heures - Commune déléguée de SAINT-HERBLON

² Chebbo G., 1992 – Dans Guide technique des bassins de retenue d'eaux pluviales. Edition Lavoisier 1994.

COMMUNE DELEGUE D'ANETZ

Bassin versant	Surface du BV (ha)	Surface active du BV (ha)	Charge annuelle (kg)				
			MES	DCO	DBO5	Hydrocarbures	Pb
1	1.78	0.71	469	448	64	11	0.7
2	3.09	1.14	755	721	103	17	1.1
3	7.27	2.12	1402	1338	191	32	2.1
4	1.57	0.68	448	427	61	10	0.7
5	7.90	2.63	1736	1657	237	39	2.6
6	14.83	6.33	4179	3989	570	95	6.3
7	1.41	0.63	414	395	56	9	0.6
8	10.96	5.21	3441	3284	469	78	5.2
9	4.63	1.33	879	839	120	20	1.3
10	1.71	0.83	549	524	75	12	0.8
11	0.71	0.29	194	185	26	4	0.3
12-12b	20.49	8.65	5709	5450	779	130	8.7
13	14.59	5.16	3407	3253	465	77	5.2
14	15.07	5.42	3577	3415	488	81	5.4
15	1.12	0.40	266	253	36	6	0.4
16-18	18.58	5.90	3892	3716	531	88	5.9
17	3.64	1.02	670	640	91	15	1.0
19	1.29	1.29	848	810	116	19	1.3
20	0.57	0.57	376	359	51	9	0.6
21	5.80	1.97	1299	1240	177	30	2.0
22-23	13.75	4.05	2670	2549	364	61	4.0
TOTAL	150.76	56.34	37 183	35 492	5 070	845	56

Tableau 17 : Pollution chronique – Masses annuelles rejetées à chaque point exutoire de la commune déléguée d'ANETZ

Bassin versant	Surface du BV (ha)	Surface active du BV (ha)	Charge polluante pour un épisode orageux de 10 mm en deux heures (kg)				
			MES	DCO	DBO5	Hydrocarbures	Pb
1	1.78	0.71	71	71	7	0.6	0.06
2	3.09	1.14	114	114	11	0.9	0.10
3	7.27	2.12	212	212	21	1.7	0.19
4	1.57	0.68	68	68	7	0.5	0.06
5	7.90	2.63	263	263	26	2.1	0.24
6	14.83	6.33	633	633	63	5.1	0.57
7	1.41	0.63	63	63	6	0.5	0.06
8	10.96	5.21	521	521	52	4.2	0.47
9	4.63	1.33	133	133	13	1.1	0.12
10	1.71	0.83	83	83	8	0.7	0.07
11	0.71	0.29	29	29	3	0.2	0.03
12-12b	20.49	8.65	865	865	87	6.9	0.78
13	14.59	5.16	516	516	52	4.1	0.46
14	15.07	5.42	542	542	54	4.3	0.49
15	1.12	0.40	40	40	4	0.3	0.04
16-18	18.58	5.90	590	590	59	4.7	0.53
17	3.64	1.02	102	102	10	0.8	0.09
19	1.29	1.29	129	129	13	1.0	0.12
20	0.57	0.57	57	57	6	0.5	0.05
21	5.80	1.97	197	197	20	1.6	0.18
22-23	13.75	4.05	405	405	40	3.2	0.36
TOTAL	150.76	56.34	5 634	5 634	563	45	5

Tableau 18 : Masses rejetées aux points exutoires pour une pluie de 10 mm en 2 heures - Commune déléguée d'ANETZ

Les masses de pollution brute présentées dans les tableaux ci-dessus sont conséquentes. Elles sont d'autant plus conséquentes que les surfaces imperméabilisées sont importantes.

En situation projet, il s'agira de **ne pas aggraver la situation existante, voir de l'améliorer dans la mesure du possible, par la mise en œuvre de mesures compensatoires, afin de contribuer à l'atteinte des objectifs de qualité des milieux récepteurs.**

4.3 DIAGNOSTIC QUANTITATIF DU FONCTIONNEMENT DU RESEAU PLUVIAL

Carte 2 : Résultats des simulations – Etat initial – Pluie décennale

a. SAINT-HERBLON ; b. ANETZ

La simulation hydraulique pour l'évènement pluviométrique de référence, soit un épisode orageux décennal dont les caractéristiques ont été décrites lors du traitement de l'état actuel du réseau pluvial, fournit des résultats interprétables de deux façons :

- ▶ Les résultats aux conduites sont exploités sous forme de débit de transit de pointe ; comparés au débit capable de la conduite, ils nous permettent d'évaluer la sollicitation maximale des conduites.
- ▶ Les résultats aux nœuds sont exploités sous forme de hauteur maximale de la ligne d'eau ; comparée à la cote TN du regard correspondant, ils nous permettent d'évaluer les volumes débordés (cf. carte 2).

Les causes possibles des débordements observés sont :

- ▶ Un sous-dimensionnement des conduites,
- ▶ Une pente trop faible,
- ▶ Des pertes de charges singulières dues à une rupture de pente, à un changement de direction ou à un changement de section d'écoulement.

La carte 2 présente les résultats de la simulation pour une pluie décennale et mets en évidence les débordements. Le tableau suivant récapitule l'ensemble des désordres mis en évidence par les simulations, par exutoire :

COMMUNE DELEGUEE DE SAINT-HERBLON

Secteur - Localisation	Bilan des simulations	Interprétation
Secteur 3 Rue du Fort	Quelques points de débordement dû à une réduction de section : le réseau passe d'une conduite Ø 300mm à une conduite Ø 200mm. La conduite en Ø 200mm est suivie d'une conduite en Ø 300mm collectant également le réseau de la rue de la rue du Fort dimensionnée en Ø 300mm.	Il y a sur ce secteur un maillage important du réseau pluvial : nombreuses traversées de route en Ø 200mm et des systèmes de surverse.
Secteur 5A Rue de Versailles à la rue de La Tremollerie	Quelques points de débordements dû à une insuffisance de réseau en Ø 300mm.	Le réseau de la rue Tremollerie est surélevé par rapport à celui de la rue de Versailles qui reste le réseau principal.
Secteur 5B Rue de Versailles à la rue d'Anetz	Plusieurs débordements dû à une insuffisance de réseau en Ø 300mm.	Résultats à confronter aux observations de terrain. Les débordements par ruissellent sur la chaussée ne provoquant pas forcément de gêne.
Secteur 8A Rue de la Vigne de Vaix	Plusieurs débordements important dû à une insuffisance de réseau en 2 x Ø 500mm (traversée de voirie en amont du bassin de rétention n°1)	L'insuffisance de réseau entraine une mise en charge du réseau amont et par conséquent des débordements.
Secteur 8B Rue du Prieuré à la rue de la Vigne de Vaix	Plusieurs débordements important dû à une réduction de section. Le réseau de la rue du Prieuré en Ø 600mm se divise en 2 réseaux de part et d'autre de la rue en Ø 400mm et Ø 300mm. Ces deux réseaux se rejettent dans un fossé commun.	Résultats à confronter aux observations de terrain. Les débordements par ruissellent sur la chaussée ne provoquant pas forcément de gêne.
Secteur 8C Rue du Prieuré	Quelques points de débordements dû à une insuffisance de réseau en Ø 300mm. Par ailleurs, le réseau est peu profond.	Le réseau de la rue du Prieuré fonctionne avec un système de surverse. Le réseau principal s'évacue en direction de l'exutoire 8, rue du sud du Bourg. L'insuffisance de réseau entraine une mise en charge du réseau amont et par conséquent des débordements.
Secteur 8D Rue du Fort à la rue du Prieuré	Plusieurs points de débordements dû à une section insuffisante et une rupture de pente.	Résultats à confronter aux observations de terrain. Les débordements par ruissellent sur la chaussée ne provoquant pas forcément de gêne.
Secteur 9 Rue des Moulières à la rue de la Blanchère	Un point de débordements dû à une section insuffisante et une pente insuffisante à l'exutoire.	Résultats à confronter aux observations de terrain. Les débordements par ruissellent sur la chaussée ne provoquant pas forcément de gêne.
Exutoires 1, 2, 4 et 7	Pas de débordement pour une pluie décennale	

COMMUNE DELEGUEE D'ANETZ

Secteur - Localisation	Bilan des simulations	Interprétation	
3A Rue du Fresne	Plusieurs points de débordement dû à : <ul style="list-style-type: none"> • Une pente insuffisante (<1%) • Une réduction de section en amont du réseau (Ø300mm vers un 200mm). 	Résultats à confronter aux observations de terrain. Les débordements ruissellent sur la chaussée ne provoquant pas forcément de gêne.	
3B Rue du Fresne	Plusieurs points de débordement dû à deux réductions de section en amont et aval du réseau (Ø300mm vers un 200mm).		
6A Rue du Heurteau	Plusieurs points de débordement dû à une insuffisance de réseau en Ø300 mm en aval de la rue du Heurteau (près du cimetière) couplé à l'arrivée du réseau Ø300 de l'école public et à une pente insuffisante en bas de la rue Pierre Amaid (<1%).		
8A Impasse de la Fontaine et rue de l'Hôtel de ville	Plusieurs points de débordement dû à l'insuffisance du réseau en Ø300 mm de la rue de l'Hôtel de ville provoquant ainsi une mise en charge de l'Impasse de la Fontaine qui est couplé par sa pente très faible (<2%) .		
8B Rue de la Gare	Plusieurs points de débordement dû à l'insuffisance du réseau en Ø300 mm		
12A Impasse des Sports et rue de l'Eglise	Plusieurs points de débordement dû à deux réductions de section en amont (Impasse des Sports) (Ø500mm vers un Ø300mm puis Ø300mm vers Ø200mm). De plus l'ensemble du réseau de la rue de l'Eglise à une pente insuffisante (<1%) et même une contre pente est localisée au croisement rue des Pinsons/rue de l'Eglise		
12B Rue des Pinsons et rue de l'Eglise	Plusieurs points de débordement dû à la contre pente déjà constatée en aval de la rue des Pinsons et également par une réduction de section du réseau de Ø300 en Ø250 au milieu de la rue des Pinsons.		
12C Rue du Renaudeau	Un point de débordement dû à une insuffisance de réseau Ø300 mm au croisement de la rue du Renaudeau /Impasse des Eglantiers		Dysfonctionnement déjà rencontré lors des investigations terrains (cf. paragraphe 4.1.2).
13A Rue du Renaudeau	Plusieurs points de débordement dû à : <ul style="list-style-type: none"> • L'insuffisance de la pente (<1%) • Une succession de contre pente en aval du réseau rue du Renaudeau. 		Résultats à confronter aux observations de terrain. Les débordements ruissellent sur la chaussée ne provoquant pas forcément de gêne.
14A Rue de l'Ebaupin	Plusieurs points de débordement dû à : <ul style="list-style-type: none"> • Une insuffisance du réseau Ø300 de la rue • Une réduction de section en aval du réseau (Ø300mm vers un 250mm). De plus au niveau du regard R_00845, deux réseaux se jettent dans la canalisation Ø300 alors que la pente de celui-ci est nulle , ce qui à pour conséquence d'accentuer la mise en charge de la rue du Renaudeau.		
14B Rue des Saules	Un point de débordement dû à une insuffisance de la pente (<1%) au bas de la rue des Saules, conjugué par l'arrivée du réseau Ø300 provenant du haut de la rue des Saules au niveau du regard R_00624 accentuant ainsi la mise en charge du réseau et le débordement qui provoque l'inondation des parcelles 1795 et 1796.	Dysfonctionnement déjà rencontré lors des investigations terrains (cf. paragraphe 4.1.2).	
Exutoires 1, 2, 4, 5, 7, 9, 10, 11, 15, 17, 18, 19, 20, 22, 23	Pas de débordement pour une pluie décennale		

5 PRESCRIPTIONS RELATIVES AUX EAUX PLUVIALES

5.1 SCHEMA DIRECTEUR D'ASSAINISSEMENT PLUVIAL

Carte 3 : Plan des propositions d'aménagement

a. SAINT-HERBLON ; b. ANETZ

Le Schéma Directeur d'Assainissement Pluvial propose des aménagements permettant de résoudre d'une part les dysfonctionnements existants mis en évidence en phase diagnostic et d'autre part, de compenser, dans la mesure du possible, les incidences quantitatives (augmentation des débits de pointe aux exutoires) et qualitatives (augmentation des flux de pollution) du développement urbain prévu sur la commune.

Le Schéma Directeur d'Assainissement Pluvial s'établit donc en cohérence avec les perspectives de développement de l'urbanisation prévues au PLU.

❖ *Principes*

Le Schéma Directeur d'Assainissement Pluvial considère d'une part les futures zones urbanisables (zone AU). Une compensation de l'augmentation du ruissellement, induite par de nouvelles imperméabilisations de sol, est prévue par la mise en œuvre de dispositifs de stockage/restitution des eaux pluviales à débit limité.

Selon la configuration topographique du site, différentes techniques de rétention sont possibles, soit des techniques dites "classiques" tel que les bassins de rétention, soit des techniques dites "alternatives", tels que des noues, des tranchées, des puits d'infiltration (etc....). Le choix sera fonction du projet d'aménagement.

D'autre part, pour les zones déjà urbanisées, dont le réseau présente des dysfonctionnements en situation actuelle, une augmentation des capacités d'évacuation des canalisations (augmentation des diamètres) est envisagée sur certains secteurs.

Ces modifications des capacités d'évacuation du réseau pluvial et les aménagements proposés vont d'une manière générale, permettre une amélioration de la situation. Les débordements seront en effet évités pour un épisode décennal. Les ruissellements pluviaux seront, pour une plus grande surface, dirigés vers un dispositif de traitement, et les débits de pointe aux exutoires seront diminués.

L'ensemble de ces aménagements sont présentés sur le plan des propositions d'aménagement (cf. carte 3).

5.2 PRINCIPE DE GESTION DES EAUX PLUVIALES

5.2.1 Gestion quantitative

La gestion quantitative des eaux pluviales se concrétise par la maîtrise des débits de rejet au réseau et au milieu récepteur. Le mode de gestion peut s'opérer de deux manières :

- ▶ **Infiltration** : les eaux pluviales sont infiltrées, ce qui se traduit par l'absence de rejet au réseau et au milieu superficiel.
- ▶ **Régulation** : les eaux pluviales sont acheminées vers des ouvrages de stockage / restitution, où elles sont tamponnées et rejetées à débit régulé vers le réseau ou le milieu superficiel.

La gestion des eaux pluviales peut être réalisée à l'échelle de la parcelle ou de la zone. Ceci est définie en fonction du type d'urbanisation prévu sur la zone urbaine ou à urbaniser et donc de la taille des projets d'aménagement.

- ▶ Gestion des eaux pluviales à l'échelle de la parcelle (ou unité foncière dans le cas d'une opération portant sur plusieurs parcelles contiguës sous la même maîtrise d'ouvrage = permis unique) : Chaque propriétaire doit assurer la gestion de ses eaux pluviales. Un ouvrage pour chaque parcelle est à prévoir dont le débit de fuite doit être respecté en sortie de parcelle.
- ▶ Gestion des eaux pluviales à l'échelle de la zone (zone totale à urbaniser, ou projet d'aménagement lorsqu'il ne concerne qu'une partie seulement de la zone) : Un ou plusieurs ouvrages sont aménagés sur la zone et collectent les eaux pluviales publiques et privées. Le débit de fuite doit être respecté à l'échelle de la zone concernée.

5.2.2 Gestion qualitative

La gestion qualitative vise à réduire les flux de polluants liés au ruissellement des eaux pluviales. Les études montrent que le traitement à la source permet de réduire de manière significative les flux de pollution. C'est pourquoi, la gestion des eaux pluviales à la parcelle par infiltration est à favoriser.

Il est également préconisé de respecter les recommandations suivantes en matière de collecte des eaux pluviales :

- ▶ Maintien des fossés : ils ont un pouvoir épurateur important. Ils assurent une filtration physique des eaux et favorisent leur infiltration.
- ▶ Pour la collecte des eaux de ruissellement issues de voiries et parking, l'utilisation de techniques alternatives telles que les noues, bandes enherbées ou fossés doit être privilégiées.
- ▶ Les séparateurs hydrocarbures ou débourbeurs sont à réserver aux infrastructures particulières et doivent s'accompagner d'un cahier des charges d'entretien sur lequel s'engage l'aménageur et/ou le gestionnaire.

- ▶ Les regards, les grilles et avaloirs qui collectent les eaux pluviales participent à l'épuration des eaux. Ils permettent de retenir les macro-déchets qui sont entraînés par les eaux de ruissellement et assurent la décantation des sables et graviers en fond de regard.
- ▶ Entretien des ouvrages de collecte, de régulation et de traitement des eaux pluviales.

6 ZONAGE D'ASSAINISSEMENT PLUVIAL

6.1 OBJECTIFS

L'objectif du zonage est de fixer les préconisations en matière de gestion des eaux pluviales sur l'ensemble du territoire, en cohérence avec les aménagements prévus dans le schéma directeur, de manière à permettre une urbanisation sans préjudice pour les milieux récepteurs, mais aussi sans dégradation du fonctionnement sur le réseau pluvial existant.

Il s'agit d'un document qui règlemente les pratiques en matière d'urbanisme et de gestion des eaux pluviales. Les préconisations du zonage pluvial sont annexées aux documents d'urbanisme.

Conformément à l'article L.2224-10 du Code Général des Collectivités Territoriales, l'étude du zonage d'assainissement pluvial de la commune de VAIR-SUR-LOIRE a fixé deux objectifs :

- ▶ La maîtrise des débits de ruissellement et la compensation des imperméabilisations nouvelles et de leurs effets, par la mise en œuvre de bassins de rétention ou d'autres techniques alternatives,
- ▶ La préservation des milieux aquatiques, avec la lutte contre la pollution des eaux pluviales par des dispositifs de traitement adaptés, et la protection de l'environnement.

Pour cela, il est préconisé :

- ▶ Des ouvrages d'assainissement pluvial à créer lors de l'urbanisation des futures zones urbanisables pour ne pas impacter les réseaux et les cours d'eau respectant une protection décennale et un débit spécifique de 3 L/s/ha.
- ▶ Un coefficient d'imperméabilisation maximum à appliquer à chaque zone du Plan Local d'Urbanisme (PLU).
- ▶ Une compensation à la parcelle pour tout projet dépassant le coefficient d'imperméabilisation maximum prescrit.

6.2 PRECONISATION DE GESTION DES EAUX PLUVIALES

6.2.1 Gestion des imperméabilisations nouvelles

Carte 4 : PLU et zones urbanisables

Annexe 2 : Mesure compensatoire de gestion des eaux pluviales à la parcelle –Fonctionnement et dimensions d'une cuve de rétention

Définition "surface imperméabilisée" :

Une surface imperméabilisée est une surface sur laquelle les eaux de pluie ruissellent et ne s'infiltrent pas dans le sol. Il s'agit des surfaces bâties et des surfaces couvertes par des matériaux étanches, tels que les voiries et parking en enrobés, béton ou dallages.

Le coefficient d'imperméabilisation d'une parcelle ou d'un projet se calcule en faisant le rapport des surfaces imperméabilisées sur la surface totale.

Certaines surfaces, telles que les dallages à joint poreux, les toitures végétalisées ou encore les revêtements stabilisés permettent une infiltration partielle des eaux pluviales (d'où un ruissellement limité).

Compte tenu des conclusions du diagnostic, il est impératif de maîtriser l'augmentation de l'imperméabilisation. C'est pourquoi un coefficient d'imperméabilisation maximal est proposé pour chaque zone du PLU (cf. tableau 19). Ce dernier est établi en cohérence avec les perspectives de développement de l'agglomération et les contraintes hydrauliques.

Le zonage du PLU, réalisé par le cabinet AUDDICE, définit les zones urbaines et à urbaniser suivantes :

- ▶ Les zones urbaines (zone U) :
 - **Zone Ua** : Secteur urbain historique
 - **Zone Ub** : Secteur urbain récent
 - **Zone Ub1** : Secteur urbain récent à mixité fonctionnelle
 - **Zone Ue** : Secteur destiné aux activités économiques
 - **Zone Ui** : Secteur urbain destiné aux équipements
- ▶ Les zones à urbaniser (zone AU) :
 - **Zone 1AU** : Zone à urbaniser à vocation d'habitat
 - **Zone 2AU** : Zone à urbaniser à long terme
 - **Zone 1AUe** : Zone à urbaniser destinée aux activités économiques
 - **Zone 2AUe** : Zone à urbaniser à long terme destinée aux activités économiques

Le tableau suivant décrit les coefficients d'imperméabilisation à appliquer pour chaque zone du PLU :

Zones PLU	Coefficient d'imperméabilisation maximal
Zones urbanisées	A la parcelle
Ua : Secteur urbain historique	0,7
Ub : Secteur urbain récent	0,7
Ub1 : Secteur urbain récent à mixité fonctionnelle	0,7
Ue : Secteur urbain destiné aux activités économiques	0,8
Ui : Secteur urbain destiné aux équipements	0,7
Zone à urbaniser	A l'échelle de la zone
1AU : Zone à urbaniser à vocation d'habitat	0,7
1AUe : Zone à urbaniser destinée aux activités économiques	0,8
2AU : Zone à urbaniser à long terme	0,7
2AUe : Zone à urbaniser à long terme destinée aux activités économiques	0,8

Tableau 19 : Tableau des coefficients d'imperméabilisation maximum à respecter

Pour l'ensemble des projets d'urbanisation, les pétitionnaires seront tenus de respecter au maximum ces coefficients d'imperméabilisation.

En cas de dépassement, le pétitionnaire se verra alors dans l'obligation de compenser l'imperméabilisation supplémentaire par la mise en place de mesures compensatoires à titre privé sous forme de « régulation à la parcelle » pour se conformer aux exigences retenues à savoir le débit de fuite des zones urbanisables imposé dans le cadre de ce zonage pluvial (cf. annexe 2).

Le coefficient d'imperméabilisation peut se traduire de manière concrète et compréhensible par tous comme un pourcentage d'espaces verts à maintenir.

Coefficient d'imperméabilisation	Pourcentage d'espaces verts (ou autres espaces perméables) particuliers et collectifs
70 %	30 %
80 %	20 %

6.2.1 Débit de fuite

D'un point de vue général, le débit ruisselé en sortie des zones à urbaniser ne devra pas dépasser un ratio de 3 l/s/ha. Ce ratio a été fixé conformément à la réglementation et aux pratiques dans le SDAGE Loire Bretagne.

Pour des raisons de faisabilité technique, le débit minimal de régulation est fixé à 0,5 l/s et le volume minimal de rétention des eaux pluviales de 1 m³.

Le débit minimum de 0,5 litre par seconde est calculé au regard de la surface totale mise en avant dans le projet d'aménagement. Un aménagement de type lotissement par exemple, comportant des parcelles éligibles au débit minimum de 0,5 L/s, devra cependant garantir un débit de fuite en sortie de son aménagement de 3 L/s/ha. Un complément de régulation devra alors être apporté à l'échelle de l'aménagement s'il est mis en œuvre une gestion à la parcelle.

6.2.2 Niveau de protection

L'instruction technique de 1977 reste la norme dans ce domaine et il est préconisé l'utilisation d'une période de retour 10 ans dans le dimensionnement des ouvrages d'assainissement des eaux pluviales. Lorsque des contraintes fortes de gestion des risques sont identifiées, la période de retour peut être plus élevée.

6.2.3 Traitement qualitatif

Dans le cadre d'activités polluantes (stations-service, aires de lavage...) des dispositifs complémentaires de traitement adapté des eaux pluviales (séparateur à hydrocarbures, décanteur...) devront être mis en place.

6.3 GESTION DES EAUX PLUVIALES DES FUTURES ZONES URBANISABLES

La commune de VAIR-SUR-LOIRE prévoit dans son PLU :

- ▶ **Trois zones AU** sur la commune déléguée d'ANETZ
- ▶ **Quatre zones AU** sur la commune déléguée de SAINT-HERBLON

Leur localisation est visible sur les figures suivantes :

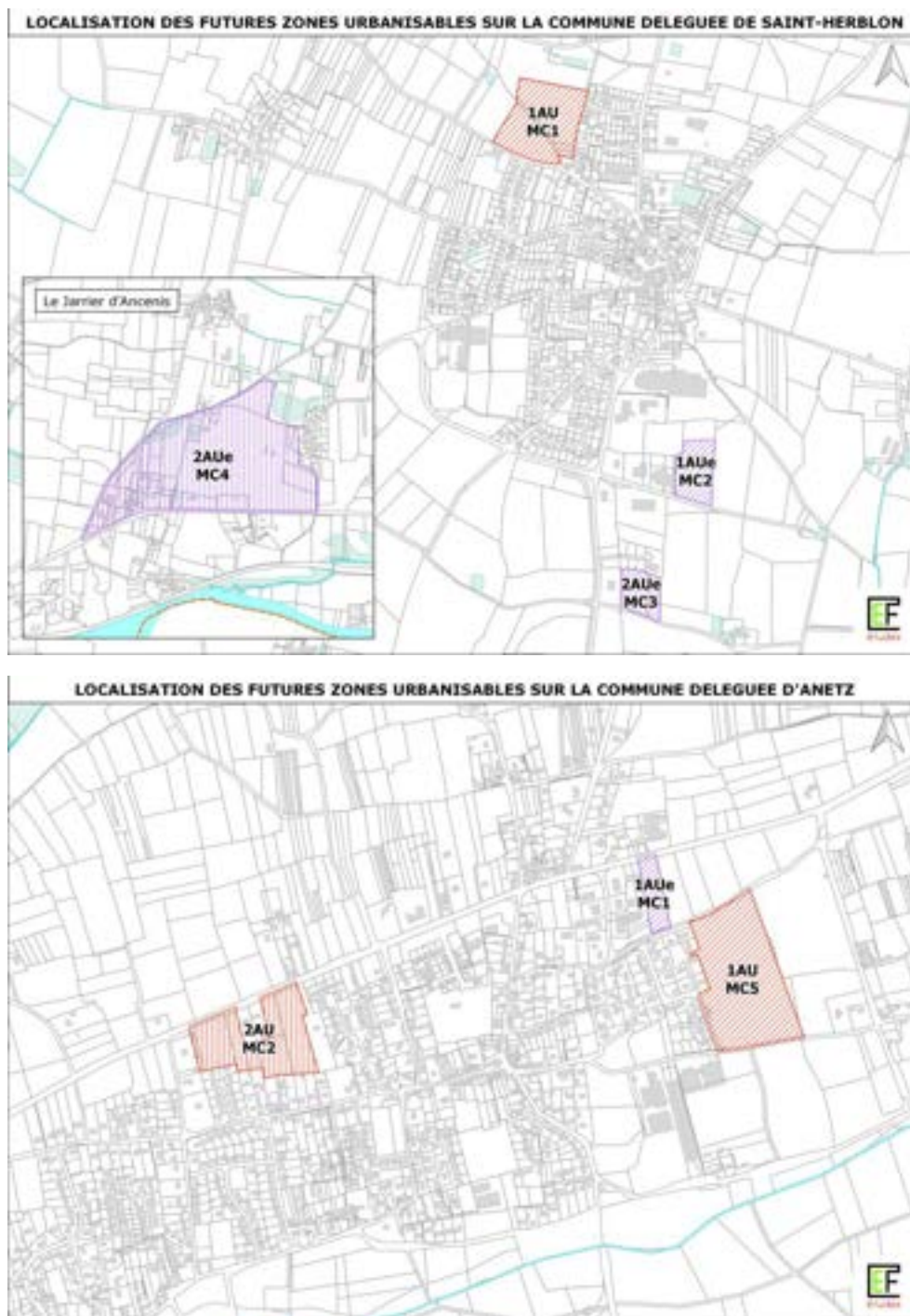

Figure 20 : Localisation des zones AU

Les futures zones urbanisables se situent en périphérie du bourg, dans la continuité des zones urbaines existantes, excepté la zone 2AUe située au Jarrier d'Ancenis. Les rejets des eaux pluviales de ces futures zones imperméabilisées s'effectueront, pour certaines, dans le réseau d'assainissement pluvial existant avant de rejoindre le milieu récepteur.

Une compensation de l'augmentation du ruissellement, induite par de nouvelles imperméabilisations de sol, est à prévoir par la mise en place de rétentions. Ces rétentions doivent assurer une protection décennale et un débit spécifique de 3l/s/ha. Elles peuvent prendre différentes formes : techniques classiques (cf. § 6.4.1) ou alternatives (cf. § 6.4.2). La mise en œuvre de dispositifs d'infiltration des eaux pluviales nécessite la réalisation d'une étude spécifique de mesure de la capacité d'infiltration du sol ou du sous-sol.

Le volume de rétention et le débit de fuite doivent être, au minimum, respectés pour l'ensemble de la zone, dans la mesure où les hypothèses en termes d'imperméabilisation correspondent à celles du projet comme indiqués dans le tableau suivant :

ID MC	Zone du PLU concernées	OAP	Surface desservie (ha)	Débit de fuite (L/s)	Débit spécifique (L/s/ha)	Coefficient d'imperméabilisation	Volume de rétention (m ³)
COMMUNE DELEGUEE DE SAINT-HERBLON							
MC1	1AU	OAP 1	4,62	14	3	0,70	980
MC2	1AUe	OAP 2	1,87	6	3	0,80	470
MC3	2AUe	OAP 3	1,41	4	3	0,80	350
MC4	2AUe	-	45,75	137	3	0,80	11 490
MC5	Ub	OAP 4	1,35	4	3	0,70	290
COMMUNE DELEGUEE D'ANETZ							
MC1	1AUe	OAP 1	0,71	2	3	0,80	180
MC2	2AU, Ub	OAP 2	3,91	12	3	0,70	830
MC3	Ub	OAP 3	0,69	2	3	0,70	150
MC4	Ub	OAP 4	3,92	6	2	0,70	730
MC5	1AU	OAP 5	5,55	17	3	0,70	1180

Tableau 20 : Dimensionnement des mesures compensatoires pour les futures zones urbanisables et les OAPs

Par ailleurs, sur le territoire communal de VAIR-SUR-LOIRE, il est prévu :

- ▶ **Cinq OAPs** sur la commune déléguée d'ANETZ
- ▶ **Sept OAPs** sur la commune déléguée de SAINT-HERBLON

Leur localisation est visible sur la figure ci-après.

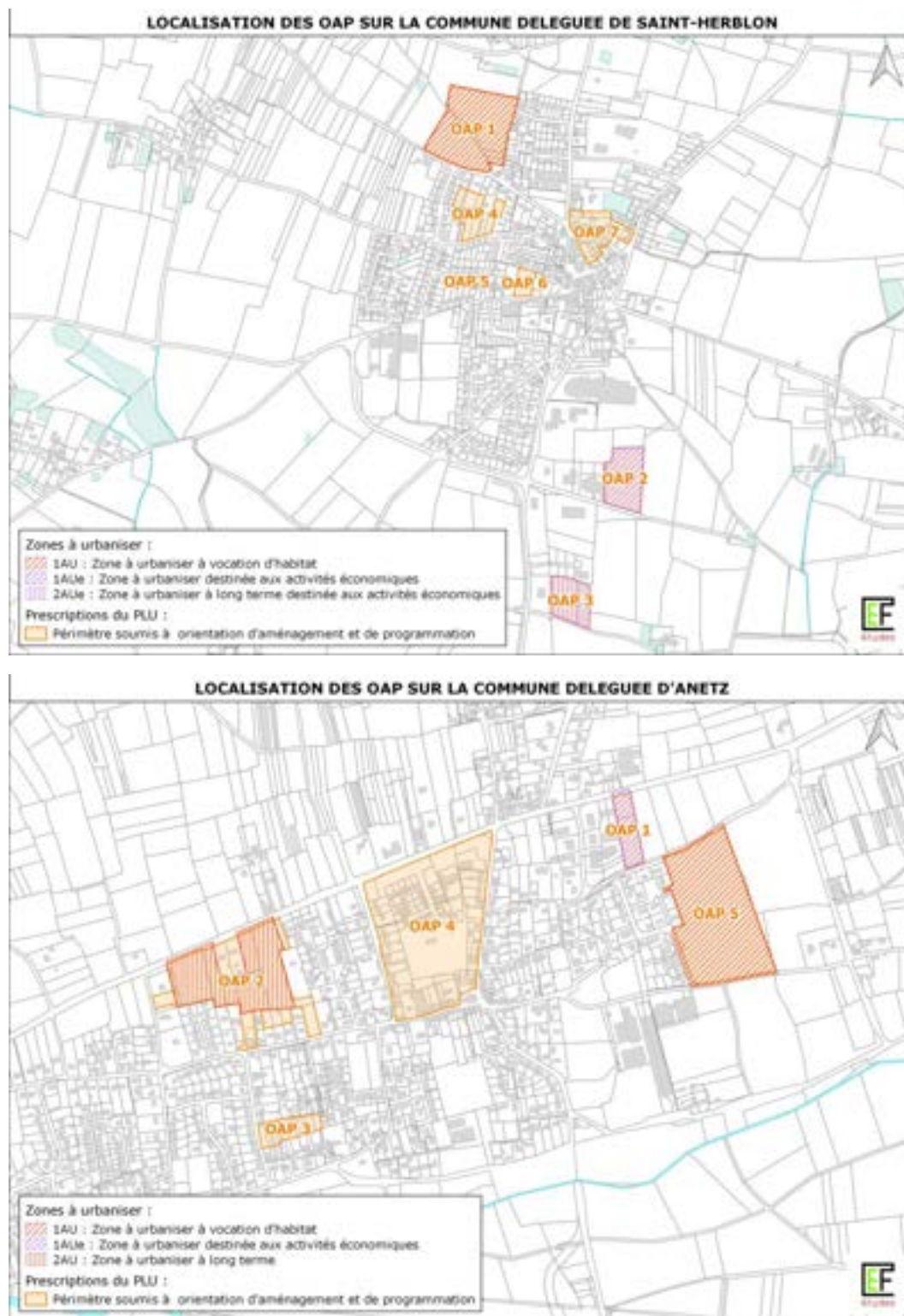

Figure 21 : Localisation des OAP

Pour certaine OAP, la gestion des eaux pluviales est réglementée :

▶ **Commune déléguée de Saint-Herblon :**

- **OAPs 1, 2 et 3** : Il s'agit des futures zones urbanisables évoquées dans les paragraphes précédents. Il est prévu respectivement une mesure compensatoire MC1, MC2 et MC3 assurant une protection décennale et un débit spécifique de 3 l/s/ha.

Un bassin de rétention existe dans le périmètre de l'OAP 1. Il régule une partie du lotissement du Fort.

- **OAP 4** : Cette OAP, d'une superficie de 1,35 ha, est concernée par la rubrique 2.1.5.0, soit une déclaration au titre du Code de l'Environnement. Une mesure compensatoire, MC5, devra être mise en place assurant une protection décennale et un débit de fuite de 3 l/s/ha.
- **OAP 5 et 6** : Aucune réglementation en termes de gestion des eaux pluviales n'est prescrite sur ces OAPs.
- **OAP 7** : La gestion des eaux pluviales sur cette OAP, d'une superficie de 1,66 ha, n'est pas réglementée pour plusieurs raisons :
 - Cette zone est déjà urbanisée et son aménagement n'a pas de conséquence sur le fonctionnement du réseau pluvial.
 - Cette zone présente des contraintes topographiques.

▶ **Commune déléguée d'Anetz :**

- **OAPs 1, 2 et 5** : Il s'agit des futures zones urbanisables évoquées dans les paragraphes précédents. Il est prévu respectivement une mesure compensatoire MC1, MC2 et MC5 assurant une protection décennale et un débit spécifique de 3 l/s/ha.

Un bassin de rétention existe dans le périmètre de l'OAP 5. Il régule Les Coteaux de la Grée. Un agrandissement de cet ouvrage peut être prévu pour la collecte de l'OAP 5 et/ou il est possible de prévoir une compensation indépendante.

- **OAP 3** : Il est prévu une mesure compensatoire, MC3, assurant une protection décennale et un débit spécifique de 3 l/s/ha.
- **OAP 4** : Cette OAP, d'une superficie de 8,35 ha, est en partie régulée par les bassins de rétention existants 2 et 6 pour une surface desservie respective de 1,86 ha et 0,3 ha. Une mesure compensatoire, MC4, est prévue assurant une protection décennale et un débit spécifique de 3 l/s/ha pour une partie de la zone, soit 3,9 ha, dont le lotissement amont régulé par le bassin de rétention 2.

6.4 STRATEGIES DE PROTECTION CONTRE L'ÉVÉNEMENT DECENNAL : LES DIFFÉRENTS TYPES DE MESURES COMPENSATOIRES

Au regard des incidences, on ne peut que conseiller la mise en place de mesures compensatoires au titre de la loi sur l'eau pour gérer l'augmentation des débits et traiter le mieux possible le rejet d'eaux pluviales, ceci afin de minimiser l'impact sur le milieu récepteur. Généralement, il est préconisé la mise en place d'un site de stockage en un ou plusieurs points exutoires du réseau d'eaux pluviales permettant ainsi une régulation des débits de pointe. Le principe est celui des champs d'expansion de crue ; on emmagasine l'eau pour la restituer au milieu récepteur à un débit plus faible avec un étalement dans le temps évitant ainsi un choc hydraulique.

Le volume de stockage peut être disponible dans des zones de rétention qui peuvent prendre diverses formes selon les disponibilités foncières et les contraintes topographiques : gestion classique par bassin tampon, et/ou gestion dite « alternative » par toute autre technique permettant une compensation des effets de la modification du ruissellement.

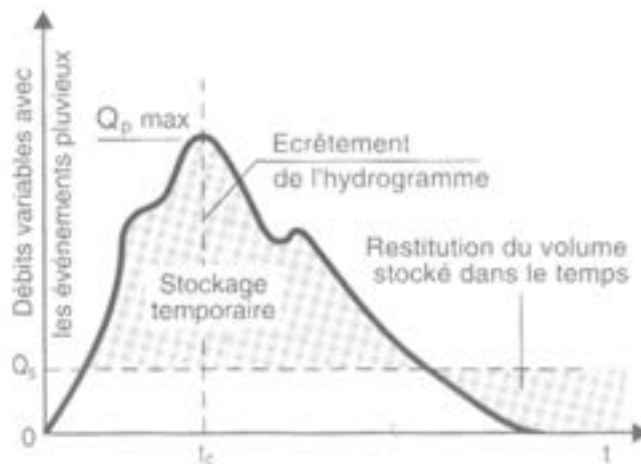

Figure 22 : Principe de l'écrêtement d'un hydrogramme de crue

6.4.1 Bassin tampon

Le bassin d'orage est un ouvrage classique de gestion des eaux pluviales ayant largement fait ses preuves. Il dispose d'une canalisation d'amenée permettant l'acheminement des eaux pluviales du projet. Lors d'un orage, il stocke l'excédent d'eau pour ne restituer au milieu récepteur qu'un débit déterminé contrôlé par l'ouvrage de régulation de la tour de vidange. Le bassin d'orage est muni d'un ouvrage de surverse permettant la protection des digues lors d'un orage de fréquence très rare.

L'aménagement peut être envisagé « à sec » ou « en eau ». Dans le second cas, le volume de stockage est compris entre le niveau normal des eaux du bassin et la cote de la revanche (différence entre la cote radier du déversoir et la cote de la crête de la digue). Se pose alors la question de l'alimentation : source ou eau pluviale, et celle de la qualité de l'eau. Dans le cas d'un bassin en eau, la gestion est similaire à celle d'un plan d'eau : système vivant faune et flore.

Dans tous les cas, les ouvrages de fuite des bassins d'orage doivent être accessibles au moyen d'une rampe d'accès ou d'un escalier au niveau de l'ouvrage lui-même, pour permettre une intervention rapide en cas de dysfonctionnement lors d'un orage.



Photo 1 et 2 : Exemple de bassin tampon paysager à gauche (lot. des Chênes – commune de CAULNES) et non paysager à droite (lot. des peupliers – commune de CAULNES)

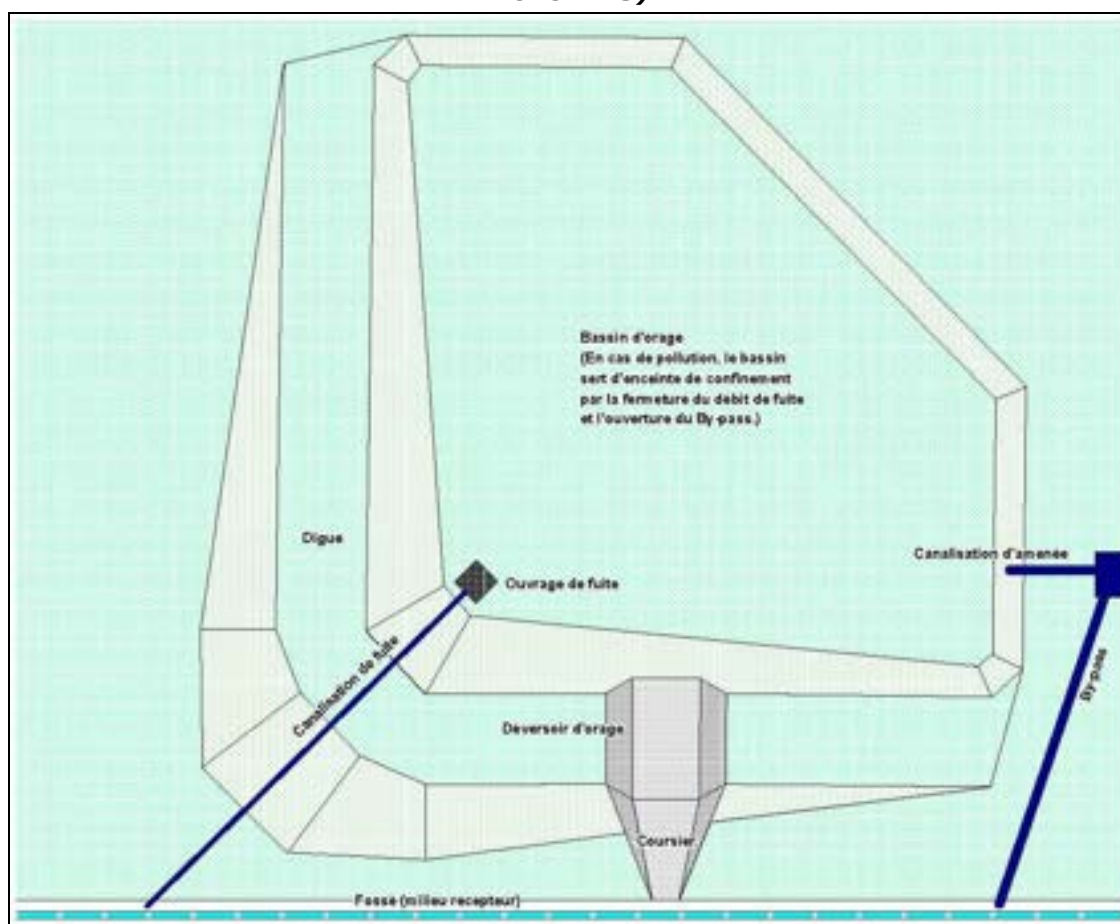

Figure 23 : Vue de dessus d'un bassin tampon type

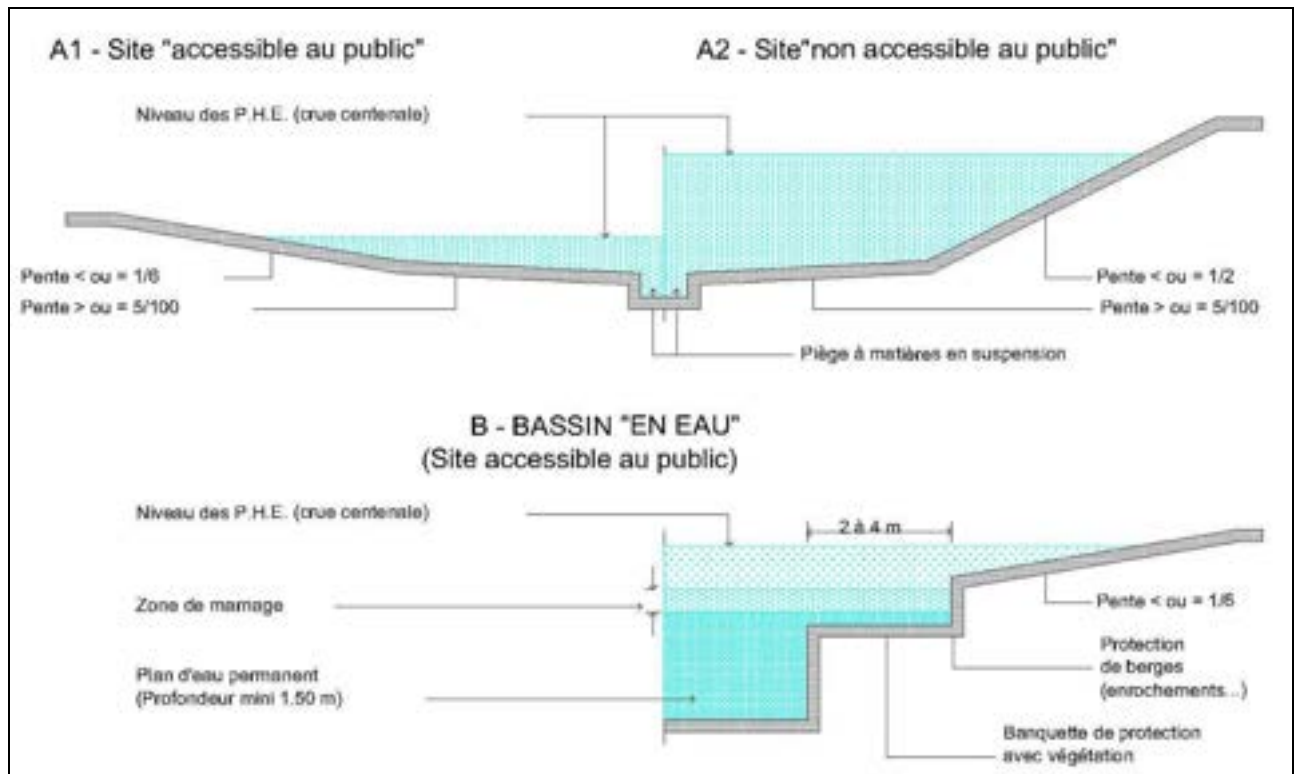

Figure 24 : Profil en travers type de bassins tampon

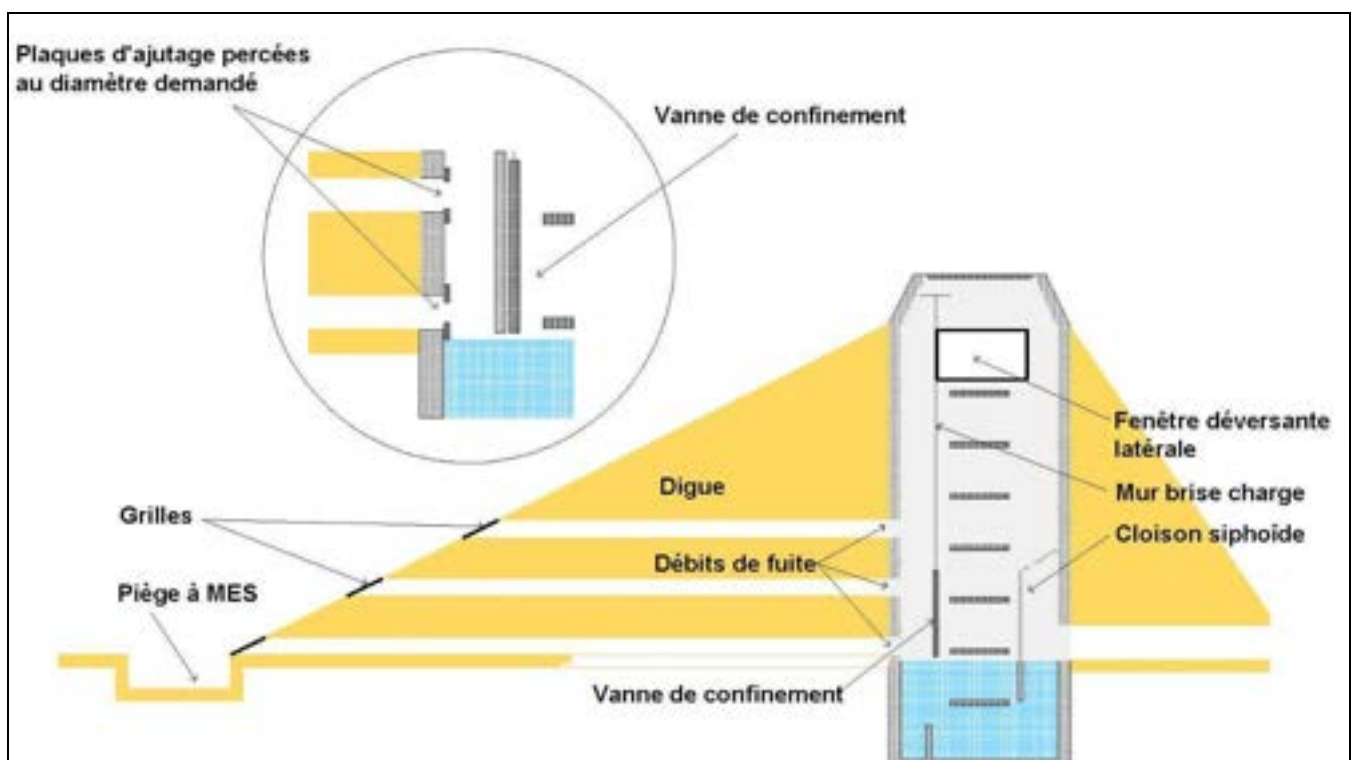

Figure 25 : Ouvrage de régulation et de traitement en sortie de bassin tampon (cas d'un lotissement)

6.4.2 Les techniques alternatives

Annexe 3 : Les techniques alternatives : descriptif et exemples de réalisation

Les principaux exemples de techniques alternatives sont présentés en annexe 5.

Les techniques alternatives reposent sur les deux principes suivants :

- ▶ La rétention de l'eau pour réguler les débits et limiter la pollution à l'aval ;
- ▶ L'infiltration dans le sol, lorsqu'elle est possible, pour réduire les volumes s'écoulant vers l'aval.

Leurs intérêts sont multiples :

- ▶ Viabiliser des secteurs difficiles avec des méthodes traditionnelles ;
- ▶ S'adapter au phasage de l'urbanisation ;
- ▶ Optimiser les aménagements et les équipements en offrant des opportunités supplémentaires (alimentation de la nappe, conciliation avec d'autres fonctions telles que les voies de circulation, les zones de stationnement ou les espaces verts...).

Un même projet d'aménagement peut s'orienter vers une ou plusieurs techniques alternatives. Le choix devra prendre en compte les contraintes techniques (topographiques, pédologiques, hydrauliques...), sociologiques (insertion dans le site, usage connexe, gestion privée...) et économiques (coût d'investissement et d'entretien).

Le guide Eaux Pluviales du Club Police d'eau en Bretagne propose un tableau d'aide au choix d'une solution compensatoire, en fonction du type d'urbanisation et des contraintes techniques.

	Maison individuelle isolée	Immeubles à étages avec plusieurs appartements	Groupement de maisons individuelles en location	Lotissement d'habitation	Bâtiment industriel	Lotissement industriel	Domaine public Voirie
Tranchées d'infiltration (1)	++	++	+ (2)	+++	+ (3)	+ (3)	++ (2)
Chaussées à structure réservoir	+	+++	++	+++	- (4)	- (4)	++ (4)
Bassins sec	- (5)	- (5)	+ (5)	+++	++	++	+
Bassin en eau	- (5)	- (5)	+ (5)	+++	++	++	++
Puits d'infiltration (1)	++	+	+	++	-	-	-
Toits stockants	++	+++	+++	+++	+++ (3)	+++ (3)	-

1 : suivant la géologie, la topographie et les textes réglementaires de zonage

2 : en soignant l'entretien, et en évitant des pratiques pouvant endommager la structure

3 : Uniquement pour les eaux non susceptibles d'être polluées (toiture)

4 : Problèmes liés aux poids lourds

5 : Problèmes liés aux coûts fonciers

Non adapté (-) → Très bien adapté (+++)

6.4.3 Comparatif entre une mesure compensatoire individuelle et collective

On distingue les mesures alternatives en eau pluviales par rapport à la mesure classique de type bassin tampon à l'exutoire de la zone à urbaniser. Il semble également important, en termes de gestion des eaux pluviales et de choix décisionnel, de distinguer la gestion individuelle et la gestion collective.

	Mesure compensatoire individuelle	Mesure compensatoire collective
Entretien	Appel au civisme	Entretien communal
Long terme	Evolution dépendant de l'entretien	Dispositif sûr, retour d'expérience
Dysfonctionnements	Sources multiples Localisation plus compliquée	Repérage simple
Police de l'eau	Difficulté de réglementation et de contrôle des dispositifs	Simplification de la visite de l'ouvrage
Responsabilité	Privée	Communale
Coûts et travaux	→ Lots livrés avec le dispositif individuel et report du coût sur le prix au m ² → La Commune peut imposer au pétitionnaire de prendre en charge lui-même la mise en place du dispositif	Coût global à la charge de la commune répercuté sur le prix de vente au m ²

6.4.1 Dispositif de gestion des eaux pluviales à la parcelle

Annexe 2 : Mesure compensatoire de gestion des eaux pluviales à la parcelle –Fonctionnement et dimensions d'une cuve de rétention

La gestion des eaux pluviales à la parcelle consiste à mettre en place un dispositif de stockage, d'infiltration, de réutilisation ou d'évaporation des eaux pluviales pour des pluies fréquentes.

Il existe plusieurs dispositifs de gestion des eaux pluviales à la parcelle : cuve, noue, tranchée drainante, toiture stockante, jardin de pluie...

En cas d'infiltration :

L'évacuation des eaux pluviales peut être assurée par un dispositif d'infiltration avec un rejet dans le sol visant à déconnecter les eaux pluviales des réseaux.

Exemples d'ouvrages d'infiltration : puits d'infiltration, tranchée drainante, ouvrages à ciel ouvert (jardin de pluie, bassin végétalisé, noue, ...)

*Puits d'infiltration**Jardin de pluie***Cas d'une rétention :**

Dans le cas où l'infiltration s'avère impossible ou insuffisante, un ouvrage de rétention/restitution peut être mis en œuvre. Ainsi, les eaux pluviales sont stockées pendant et après l'épisode pluvieux et évacuées progressivement vers le milieu naturel ou le réseau public selon le débit défini par l'orifice de sortie.

Le dispositif est dimensionné en fonction de la superficie collectée (cf. annexe 2).

Le volume de stockage doit être évacué en moins de 24 h (sauf contrainte technique particulière mais ne pouvant pas excéder 48h) afin d'être disponible pour gérer des pluies successives.

Des exemples de dispositifs de gestion des eaux pluviales à la parcelle sont présentés page suivante :

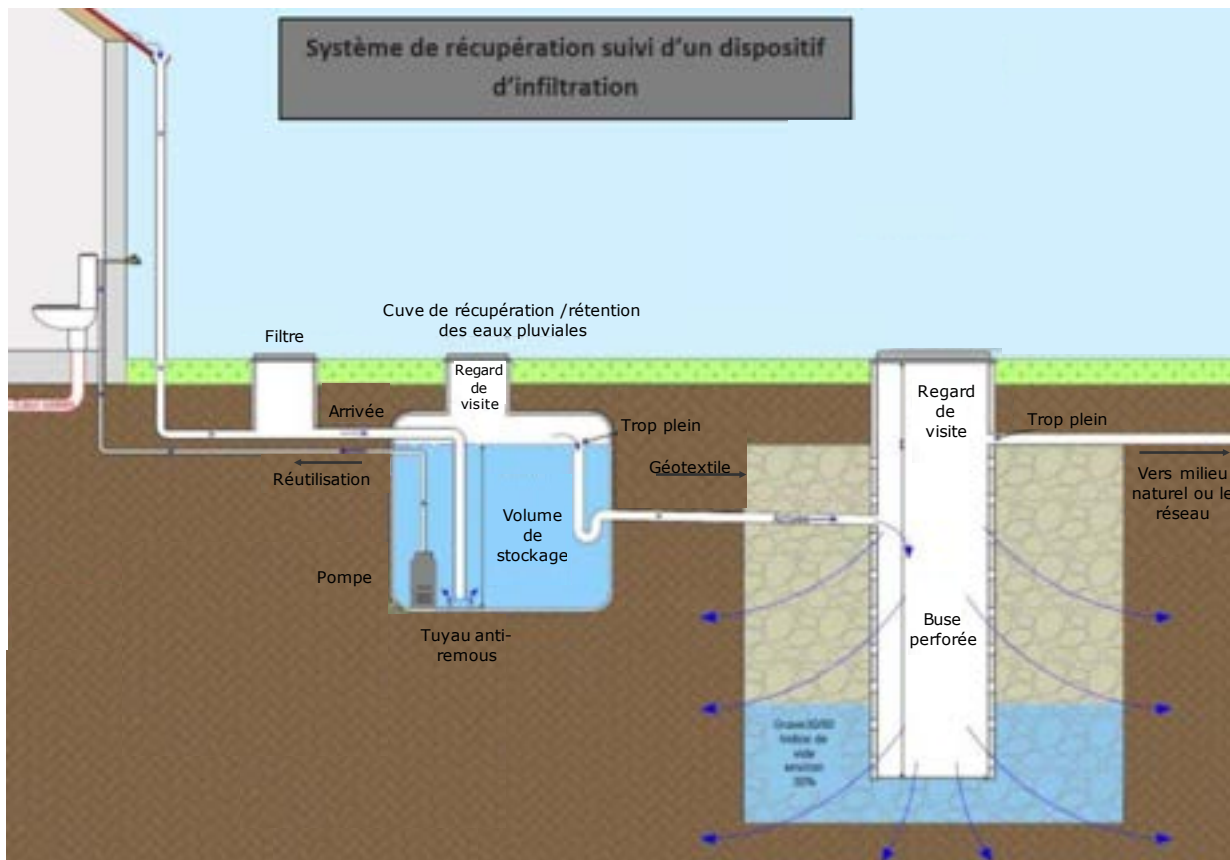

Figure 26 : Système de récupération suivi d'un dispositif d'infiltration

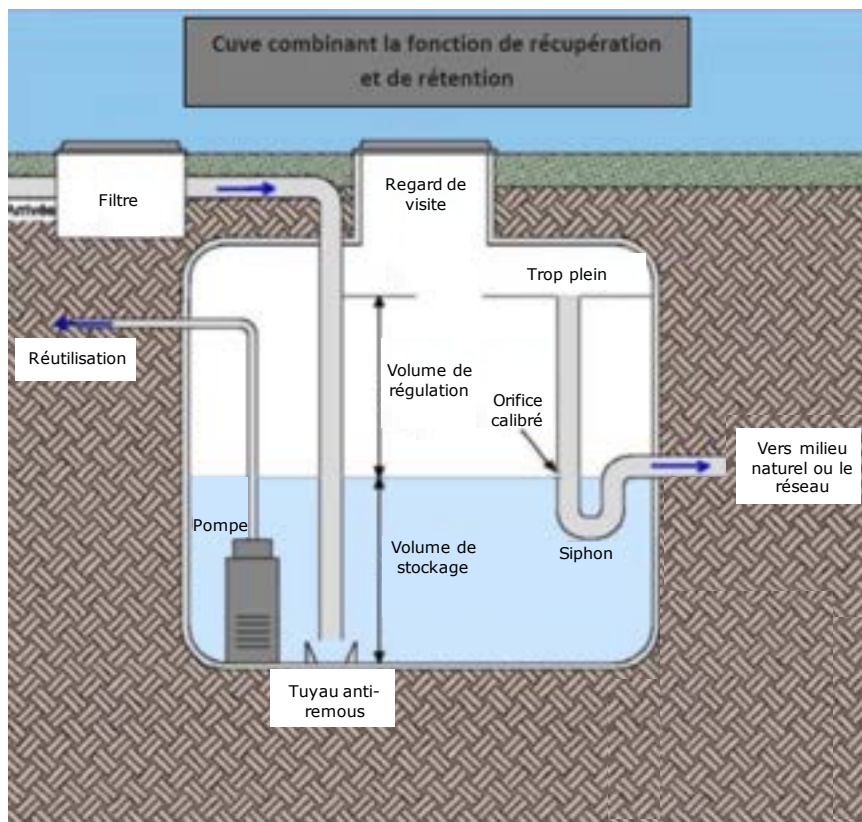

Figure 27 : Cuve combinant la fonction de récupération et de rétention

6.5 MOYENS DE SURVEILLANCE DES OUVRAGES

6.5.1 Recommandations lors des travaux

Disposition de recueil des eaux pluviales

L'augmentation de l'imperméabilisation générera un débit supplémentaire qu'il convient de compenser pour ne pas aggraver la situation à l'aval. Les effluents pluviaux des futures zones urbanisables (voir plan de zonage d'assainissement pluvial) seront soit dirigés vers une mesure compensatoire globale à créer, soit traités directement sur le terrain de l'opération. Quand aux effluents pluviaux du reste de l'opération, ils seront impérativement tamponnés sur l'emprise de terrain du projet avant rejet dans le collecteur d'eau pluviale. La régulation sur le terrain se fera par le biais de **mesures compensatoires douces** (bassin paysager, noues stockantes, des tranchées drainantes, chaussées à structure réservoir avec captages latéraux, toitures stockantes ou tout autre dispositif approprié), respectant un débit de fuite maximal de 3 l/s/ha.

Disposition constructive des mesures compensatoires

Les mesures compensatoires seront réalisées de manière à être les plus paysagées possibles. (Ce ne sera pas des « trous »). Dans l'hypothèse d'un bassin paysager, sa configuration sera telle qu'elle ne nécessite pas de grillage de protection. Les pentes de talus seront de 25 % maximal et le bassin sera enherbé. Il sera doté d'un ouvrage de régulation en sortie avec une vanne de fermeture. Le fond de la mesure compensatoire sera penté (entre 7 et 25%) vers cette dernière. La sortie de la zone de rétention sera à l'opposé de l'entrée.

Pour les mesures compensatoires apparentées à des bassins de régulation à sec d'une capacité supérieure à 500 m³, ils devront, sauf impossibilité technique justifiée par le porteur de projet et acceptée par la municipalité, être conçus de manière à présenter un double volume de stockage. Le premier volume sera dimensionné sur une période de retour comprise entre 3 mois et 1 an (pluies courantes). Le second volume sera déterminé par différence entre le volume total du bassin et le premier volume. Pour les bassins de volume inférieur, la régulation des pluies courantes pourra être réalisée avec différents trous d'ajutage.

Il pourra être dérogé à ces dispositions, soit pour des mesures globales réalisées sous maîtrise d'ouvrage communale, soit pour des terrains qui présenteraient à l'état naturel, (avant aménagement), une topographie particulièrement abrupte ou un thalweg. Toute dérogation devra être justifiée par l'aménageur et nécessitera une délibération motivée du conseil municipal.

Dans l'hypothèse de noues ou de dépressions paysagères, elles seront également enherbées. Les pentes de talus seront au maximum de 25% et devront avoir un profil en travers se rapprochant le plus possible d'une courbe sinusoidale. On recherchera le plus possible à se rapprocher des caractéristiques et de l'intégration des aménagements ci-dessous. La profondeur des mesures sera limitée à 0.80 mètre maximum.



Photo 3 : Exemple de réalisation de noues paysagères

Dans l'hypothèse de tranchées drainantes, celles-ci seront intégrées à l'aménagement, réalisées avec un matériau présentant un pourcentage de vide suffisant (une analyse des vides du matériau employé sera produite comme justificatif) et relativement esthétique pour participer à la qualité environnementale du projet.



Photo 4 : Exemple de tranchées drainantes

En cas d'impossibilité majeure, dûment justifiée, à respecter ces dispositions de conception, et dans des cas extrêmement limités, ou dans des cas où une morphologie du terrain avant aménagement le justifierait, l'aménageur pourra solliciter une dérogation en argumentant sa demande. Celle-ci ne pourra être accordée qu'après délibération motivée du conseil municipal.

D'autres techniques alternatives (comme la chaussée à structure réservoir ou les toitures stockantes par exemple) pourront aussi être utilisées.

La réalisation de parkings verts (type alvéoles végétalisées) sur tout ou partie du projet pourra être une solution alternative pour contribuer au respect du coefficient d'imperméabilisation.

L'aménageur pourra également rechercher une double fonction aux mesures compensatoires comme notamment prévoir des espaces publics inondables.



Zones de rétention



« Bassin de rétention » double-fonction

Dispositions techniques

Les mesures compensatoires mises en place devront respecter les règles de l'art, tant dans la conception que dans la réalisation. Aussi, tout matériau ou matériel drainant sera protégé par un géotextile pour éviter qu'il ne se colmate par un apport de fines.

Validation des mesures compensatoires

Le type de mesures mises en place devra obtenir l'aval de la municipalité avant leur mise en œuvre. Néanmoins, l'aménageur sera responsable de leur réalisation suivant les règles de l'art, des défauts de conception et du respect des caractéristiques techniques (volume de stockage nécessaire, débit de fuite, qualité des rejets, ...).

Dans tous les cas, un dossier justifiant que les dispositions du schéma directeur d'assainissement pluvial ont bien été respectées, (volume de stockage, débit de fuite, coefficient maximal d'imperméabilisation, ...) sera transmis par l'aménageur à la police de l'eau, pour information.

Entretien

L'entretien et le bon fonctionnement de tous les dispositifs de régulation seront assurés par le maître d'ouvrage du projet.

Autres recommandations

La création d'une rampe d'accès permettant l'entretien de l'ouvrage de régulation quel que soit le niveau de remplissage du bassin et la mise en place de dispositif anti-intrusion devant les conduites d'arrivée de gros diamètre sont également à prévoir.

6.5.2 Entretien et maintenance des bassins d'orage

Hors phase de travaux, la surveillance de la stabilité de l'ouvrage et son nettoyage seront assurés par les services techniques de la commune.

La mise en place d'un carnet d'entretien à compléter à chaque intervention sur les ouvrages permettra un bon suivi de leur fonctionnement.

Concernant les Zones d'Activités existantes et à venir il est nécessaire de procéder à une campagne d'information auprès des utilisateurs sur l'existence du dispositif de régulation des eaux pluviales (bassin à sec ou autre) et sur son utilité en cas de pollution (confinement par fermeture de la vanne de vidange). Une procédure définissant le déroulement des opérations à suivre et les personnes à contacter doit être établie, mise à disposition et expliquée à chaque utilisateur.

Comme d'autres espaces verts, ce bassin sera entretenu régulièrement par une tonte ou fauchage (manuel ou mécanique selon les contraintes), particulièrement sur la digue afin d'éviter l'installation de végétaux ligneux pouvant remettre en cause sa stabilité. Les débris végétaux devront être évacués hors du site. Après un remplissage, la portance du fond du bassin peut être faible, il faudra alors attendre que le terrain soit ressuyé avant d'intervenir.

Après décantation des matières en suspension lors des épisodes pluvieux, le gestionnaire devra procéder au nettoyage du bassin à sec et plus particulièrement du piège à M.E.S. s'il y a lieu. Les flottants et encombrants divers devront être dégagés devant les grilles.

Concernant l'ouvrage de sortie du bassin, celui-ci devra aussi être entretenu régulièrement afin d'en assurer le bon fonctionnement, particulièrement en faisant intervenir une entreprise spécialisée pour la récupération des hydrocarbures.

Un entretien régulier des voiries et du réseau de collecte permettra de diminuer la charge particulière lors des épisodes pluvieux et ainsi obtenir un impact moindre sur le milieu récepteur.

Pour l'entretien du bassin d'orage, l'utilisation des produits phytosanitaires est strictement interdite.

Lorsque le bassin d'orage est paysager, des aménagements peuvent être réalisés à l'intérieur : tables de pique-nique, bancs, espaces de jeux... Il faudra toutefois tenir compte du danger que peut présenter une montée rapide de l'eau dans ce type d'ouvrage.

6.5.3 Phénomènes particuliers liés à l'aménagement du projet

Le futur bassin d'orage peut présenter un danger potentiel lorsque son accessibilité est limitée (profondeur et pente des talus importantes). Le maître d'ouvrage de l'opération devra évaluer ce danger à partir du plan d'implantation fourni par le maître d'œuvre et de la hauteur maximum de marnage du bassin et choisir l'option de clôturer ou non l'ouvrage. Dans tous les cas, le maître d'ouvrage fera installer des panneaux signalétiques expliquant l'utilité de l'ouvrage et le danger lié à son fonctionnement.

6.5.4 Entretien pour les mesures de types « techniques alternatives »

En ce qui concerne les noues, ils doivent, tout comme les bassins d'orage, être considérés comme des espaces verts et donc entretenus comme tels (tonte régulière, ramassage des feuilles). De même, les ouvrages de régulation et de surverse doivent être curés régulièrement, afin d'éviter leur obstruction.

Pour les chaussées à structure réservoir, deux cas peuvent être distingués :

- ▶ Les structures avec une couche de surface étanche nécessitent un curage fréquent des regards et des avaloirs, afin d'éviter le colmatage de la couche de stockage.
- ▶ Les structures avec une couche de surface drainante nécessitent, en plus, des actions de décolmatage préventifs ou précuratifs lorsque l'enrobé drainant est sérieusement colmaté. Une technique d'entretien préventif est l'hydrocurage/aspiration par lavage à l'eau sous moyenne pression et récupération de l'eau en sortie.

Enfin, pour les puits d'infiltration, situés sur des parcelles privées, l'entretien est à la charge du propriétaire. La collectivité peut cependant établir une convention d'entretien avec le propriétaire.

L'entretien préventif consiste à :

- ▶ Nettoyer les chambres de décantation et les dispositifs filtrants de façon régulière (une fois par mois),
- ▶ Nettoyer les surfaces drainées par le puits.

Lorsque le puits ne fonctionne plus et déborde fréquemment, un entretien curatif est nécessaire :

- ▶ Curer le fond du puits si celui-ci est creux,
- ▶ Changer les matériaux à l'intérieur du puits, si celui-ci est comblé.

7 SYNTHÈSE

PLAN DE ZONAGE D'ASSAINISSEMENT PLUVIAL

A : Commune déléguée de SAINT-HERBLON

B : Commune déléguée d'ANETZ

Le zonage d'assainissement pluvial est un document permettant de définir les contraintes hydrauliques à imposer sur les secteurs où des insuffisances ont été identifiées au cours du diagnostic du fonctionnement du réseau pluvial. Des zones sont ainsi délimitées, sur l'ensemble du territoire communal, selon le coefficient d'imperméabilisation maximal acceptable sur cette zone.

Elle définit d'une part, **les zones où l'imperméabilisation doit être limitée**. Il s'agit de l'ensemble des zones urbaines existantes ou à venir.

Pour les secteurs déjà urbanisés, tout projet de construction sera soumis aux conditions suivantes :

- ▶ L'imperméabilisation actuelle de la parcelle (ou de l'ensemble de parcelles concerné par l'aménagement) est supérieure au coefficient d'imperméabilisation maximal défini sur le plan de zonage et au 6.2.1 : Seules des dérogations limitées pourront être autorisées, après une délibération motivée du conseil municipal et sous réserve de mettre en place une compensation de l'imperméabilisation supplémentaire (voir annexe 2).
- ▶ L'imperméabilisation actuelle de la parcelle (ou de l'ensemble de parcelles concerné par l'aménagement) est inférieure ou égale au coefficient d'imperméabilisation maximal défini sur le plan de zonage et au 6.2.1 : Le pétitionnaire pourra imperméabiliser son terrain à hauteur du coefficient d'imperméabilisation maximal. Au-delà, seules des dérogations limitées pourront être autorisées, après une délibération motivée du conseil municipal et sous réserve de mettre en place une compensation de l'imperméabilisation supplémentaire (voir annexe 2).

Elle définit d'autre part, **les zones où sont nécessaires des installations de collecte, de stockage et de traitement des eaux pluviales (secteurs hachurés sur le plan de zonage pluvial)**. Il s'agit des secteurs desservis par une ou plusieurs zones de rétention des eaux pluviales (bassin de rétention par exemple) existante ou future.

Elle définit enfin, un coefficient d'imperméabilisation global pour le reste du territoire. Il s'agit de l'ensemble des sous-bassins versants ruraux (zones A et N). L'absence d'enjeux d'urbanisation permet de retenir un coefficient d'imperméabilisation maximal moyen de 0,2, applicable pour l'ensemble de la zone.

8 LISTE DES CARTES

<i>Carte 1 : Plan général du réseau pluvial, des exutoires et des bassins versants</i>	<i>33</i>
<i>Carte 2 : Résultats des simulations – Etat initial – Pluie décennale</i>	<i>39</i>
<i>Carte 3 : Plan des propositions d'aménagement.....</i>	<i>42</i>
<i>Carte 4 : PLU et zones urbanisables.....</i>	<i>46</i>

9 LISTES DES ANNEXES

<i>Annexe 1 : Fiche hydrologique de Le Donneau à Mésanger</i>	<i>22</i>
<i>Annexe 2 : Mesure compensatoire de gestion des eaux pluviales à la parcelle – Fonctionnement et dimensions d'une cuve de rétention</i>	<i>46</i>
<i>Annexe 3 : Les techniques alternatives : descriptif et exemples de réalisation.....</i>	<i>56</i>

10 LISTE DES FIGURES

<i>Figure 1 : Localisation de la commune de VAIR-SUR-LOIRE</i>	<i>6</i>
<i>Figure 2 : Réseau hydrographique et bassins versants du SAGE Estuaire de la Loire.....</i>	<i>10</i>
<i>Figure 3 - Bassin versant hydrographique</i>	<i>13</i>
<i>Figure 4 - Sous-bassins versants hydrographiques</i>	<i>14</i>
<i>Figure 5 - Réseau hydrographique de la commune de VAIR-SUR-LOIRE</i>	<i>15</i>
<i>Figure 6 : Localisation des masses d'eau de surface</i>	<i>16</i>
<i>Figure 7 : Localisation des masses d'eau souterraines.....</i>	<i>17</i>
<i>Figure 8 : Etat écologique des cours d'eau en 2013</i>	<i>19</i>
<i>Figure 9 : Etat chimique des eaux souterraines en 2013.....</i>	<i>20</i>
<i>Figure 10 : Précipitations et températures moyennes mensuelles à la station de Nantes - Bouguenais</i>	<i>21</i>
<i>Figure 11 : Localisation des bassins versant par milieux récepteurs.....</i>	<i>22</i>
<i>Figure 12 : Extrait de la carte géologique n°452 Ancenis - Carte géologique 1/50 000</i>	<i>23</i>
<i>Figure 13 : Carte d'occupation du sol - Commune de Vair-sur-Loire.....</i>	<i>25</i>
<i>Figure 14 : Carte de localisation des sites Natura 2000</i>	<i>27</i>
<i>Figure 15 : Carte de localisation des ZNIEFF</i>	<i>28</i>
<i>Figure 16 : Plan de Prévention des Risques d'Inondation de la Loire-Amont</i>	<i>30</i>
<i>Figure 17: Carte de l'inventaire des repères de crues sur la commune d'Anetz</i>	<i>31</i>
<i>Figure 18 : Localisation de la zone de protection du captage de l'Ile Delage concernée par la commune d'ANETZ.....</i>	<i>32</i>
<i>Figure 19 - Plan d'eau privé - Rue du Fort.....</i>	<i>33</i>
<i>Figure 20 : Localisation des zones AU</i>	<i>49</i>
<i>Figure 21 : Localisation des OAP</i>	<i>51</i>
<i>Figure 22 : Principe de l'écrêtement d'un hydrogramme de crue</i>	<i>53</i>
<i>Figure 23 : Vue de dessus d'un bassin tampon type</i>	<i>54</i>
<i>Figure 24 : Profil en travers type de bassins tampon</i>	<i>55</i>
<i>Figure 25 : Ouvrage de régulation et de traitement en sortie de bassin tampon (cas d'un lotissement).....</i>	<i>55</i>
<i>Figure 23 : Système de récupération suivi d'un dispositif d'infiltration.....</i>	<i>59</i>
<i>Figure 24 : Cuve combinant la fonction de récupération et de rétention</i>	<i>59</i>

11 LISTE DES TABLEAUX

<i>Tableau 1 - Liste des communes déléguées de VAIR-SUR-LOIRE.....</i>	<i>6</i>
<i>Tableau 2 : Hiérarchisation des enjeux et objectifs du SAGE Estuaire de la Loire</i>	<i>10</i>
<i>Tableau 3 - Objectif qualité des cours d'eau.....</i>	<i>17</i>
<i>Tableau 4 - Objectif qualité des masses d'eau souterraine</i>	<i>18</i>
<i>Tableau 5 - Qualité écologique des milieux récepteurs</i>	<i>19</i>
<i>Tableau 6 – Qualité chimique des masses d'eau souterraines</i>	<i>20</i>
<i>Tableau 7 : Coefficient de Montana (Ajustement par les hauteurs)</i>	<i>21</i>
<i>Tableau 8 : Hauteurs précipitées par type d'évènement</i>	<i>21</i>
<i>Tableau 9 – Liste des outils de gestion et de protection du patrimoine naturel recensé sur la commune de VAIR-SUR-LOIRE</i>	<i>26</i>
<i>Tableau 10 : Liste des arrêtés portant ou ayant porté reconnaissance de l'état de catastrophes naturelles ou technologiques</i>	<i>29</i>
<i>Tableau 11 : Pollution chronique – Ratio de masses annuelles rejetées à l'aval des collecteur pluviaux</i>	<i>36</i>
<i>Tableau 12 : Ratio de masses rejetées à l'aval des collecteurs pluviaux pour une pluie de 10 mm en 2 heures</i>	<i>36</i>
<i>Tableau 13 : Pollution fixée sur les particules solides en % de la pollution totale.....</i>	<i>36</i>
<i>Tableau 14 : Réduction de la pollution par décantation exprimée en pourcentage de la pollution totale</i>	<i>37</i>
<i>Tableau 15 : Pollution chronique – Masses annuelles rejetées à chaque point exutoire de la commune déléguée de SAINT-HERBLON.....</i>	<i>37</i>
<i>Tableau 16 : Masses rejetées aux points exutoires pour une pluie de 10 mm en 2 heures - Commune déléguée de SAINT-HERBLON</i>	<i>37</i>
<i>Tableau 17 : Pollution chronique – Masses annuelles rejetées à chaque point exutoire de la commune déléguée d'ANETZ</i>	<i>38</i>
<i>Tableau 18 : Masses rejetées aux points exutoires pour une pluie de 10 mm en 2 heures - Commune déléguée d'ANETZ.....</i>	<i>38</i>
<i>Tableau 19 : Tableau des coefficients d'imperméabilisation maximum à respecter</i>	<i>47</i>
<i>Tableau 20 : Dimensionnement des mesures compensatoires pour les futures zones urbanisables et les OAPs.....</i>	<i>50</i>



ZONAGE D'ASSAINISSEMENT PLUVIAL

PLAN DE ZONAGE D'ASSAINISSEMENT PLUVIAL

- Zone rurale où l'imperméabilisation doit être limitée (C_i moyen=2) et où les réseaux d'écoulement des eaux pluviales doivent être maîtrisés
- Zone urbaine ou rurale où l'imperméabilisation est limitée (cf code couleur des Coef d'imp max) et où les réseaux d'écoulement des eaux pluviales doivent être maîtrisés
- Zone urbaine ou rurale où sont nécessaires des installations de collecte, de stockage et de traitement des eaux pluviales

Coefficient d'imperméabilisation maximal à respecter :
Applicable à la parcelle en zone U et à toute la zone en zones AU, A et N

- C_i global = 20%
- C_i max = 30%
- C_i max = 40%

Proposition d'aménagement :

- Conduite à redimensionner
- Point cadre
- Réseau à créer
- Possé à créer
- Objet des mesures compensatoires
- Gestion des eaux pluviales à la parcelle
- Bassin de rétention actuel à optimiser
- Mesure compensatoire à créer
- Gestion des eaux pluviales sur l'ensemble de la zone

Réseau d'assainissement pluvial :

- Eutroie
- Réseau canalisé
- Possé
- Bassins de rétention existant
- Surface d'écoulement des bassins de rétention existants

Éléments complémentaires :

- Cours d'eau
- Zone humide (BOTA)
- Zone humide (CDRPA)

NC1
V10 = 5420 m³
S = 7,6 ha
D₅₀ = 23,1 s

Identifiant de la mesure compensatoire
Volume de rétention (10³ m³ + protection 10 ans)
Surface desservie
Débit de fuite

Echelle : 0 25 50 75 100
Echelle : 1:3 000

Réalisation : Avril 2019
Réalisation d'un Schéma Directeur d'Assainissement Pluvial



1:6 000

Le Jarrier d'Accenis

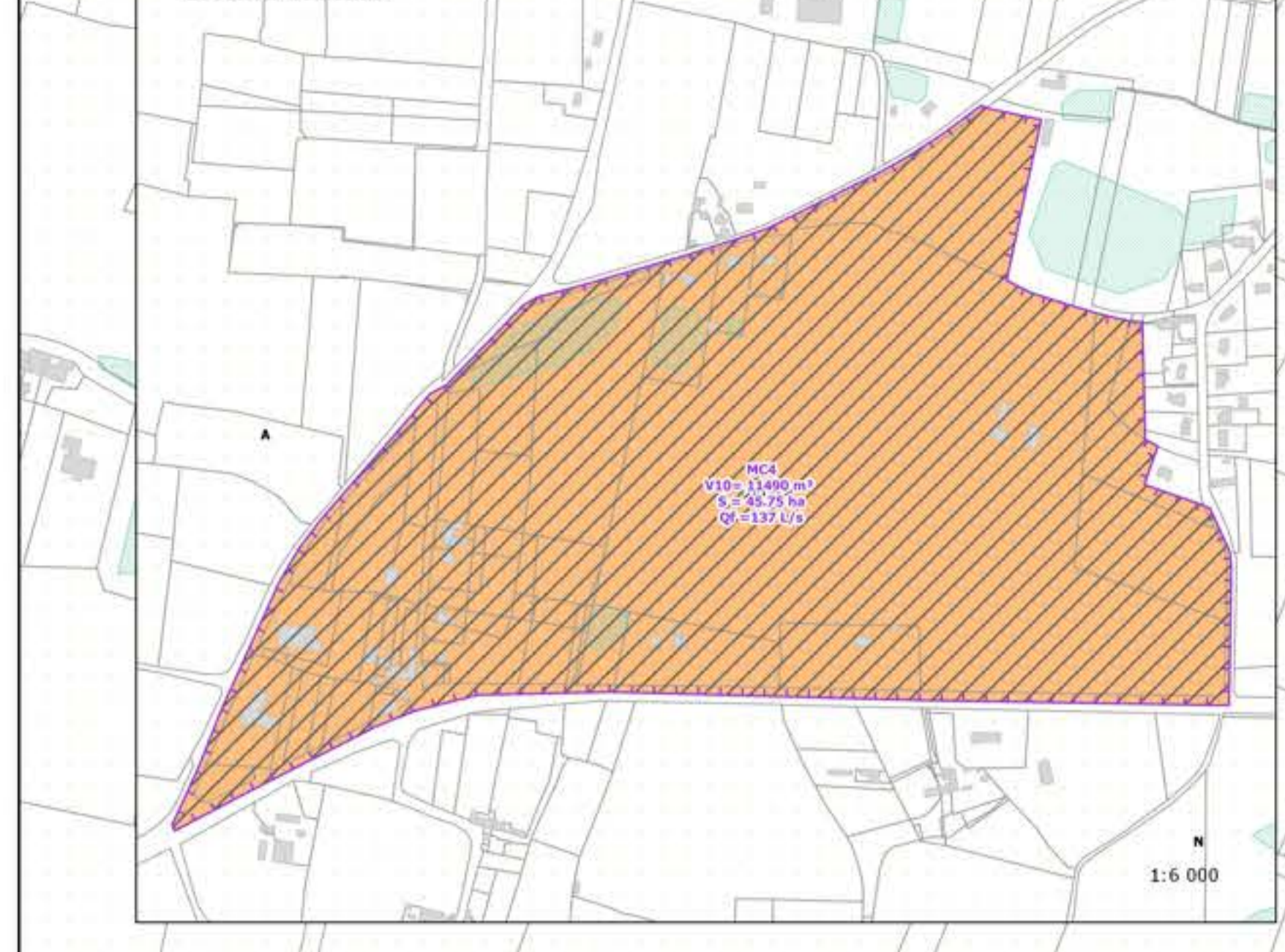

1:6 000

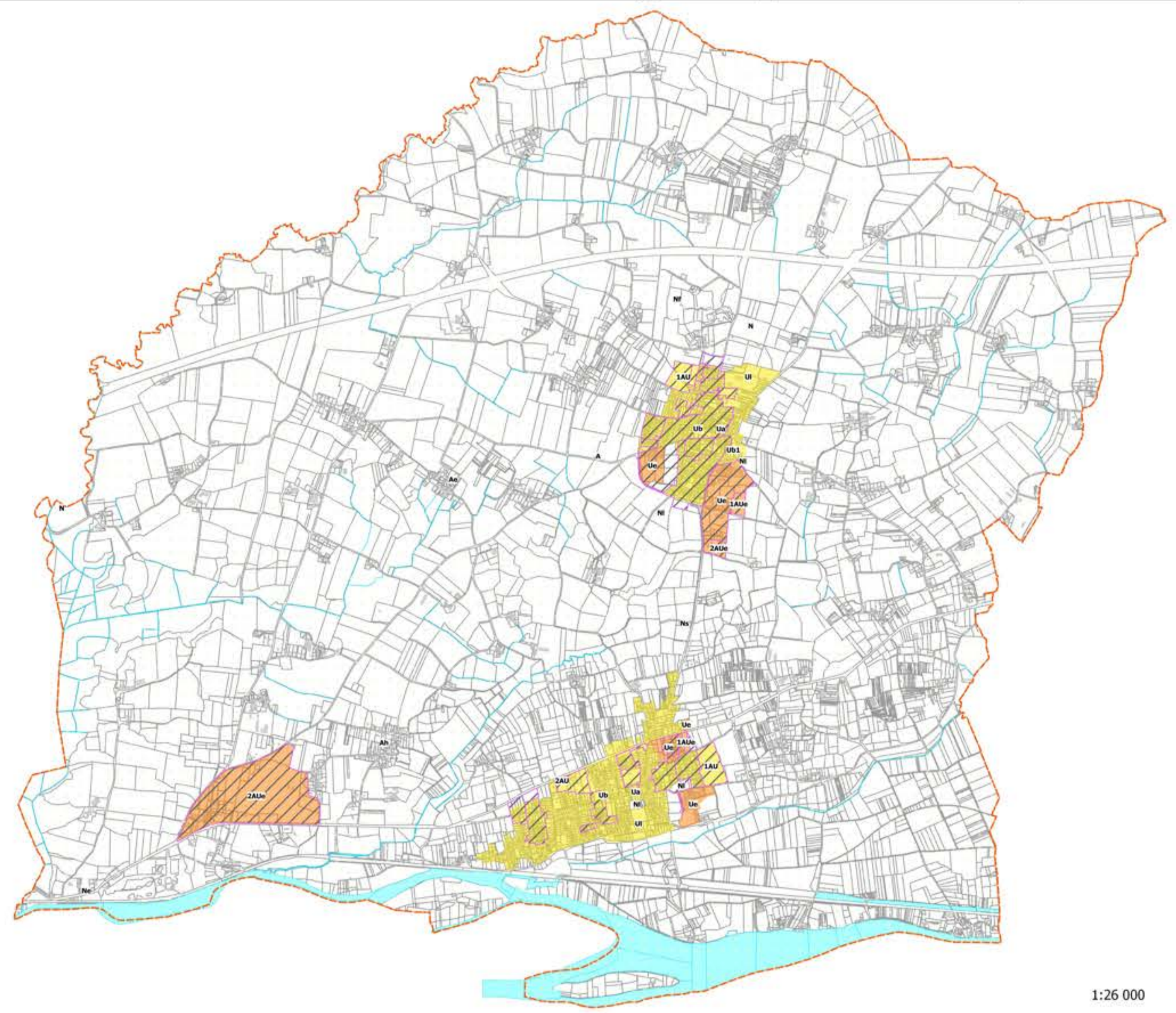

1:26 000

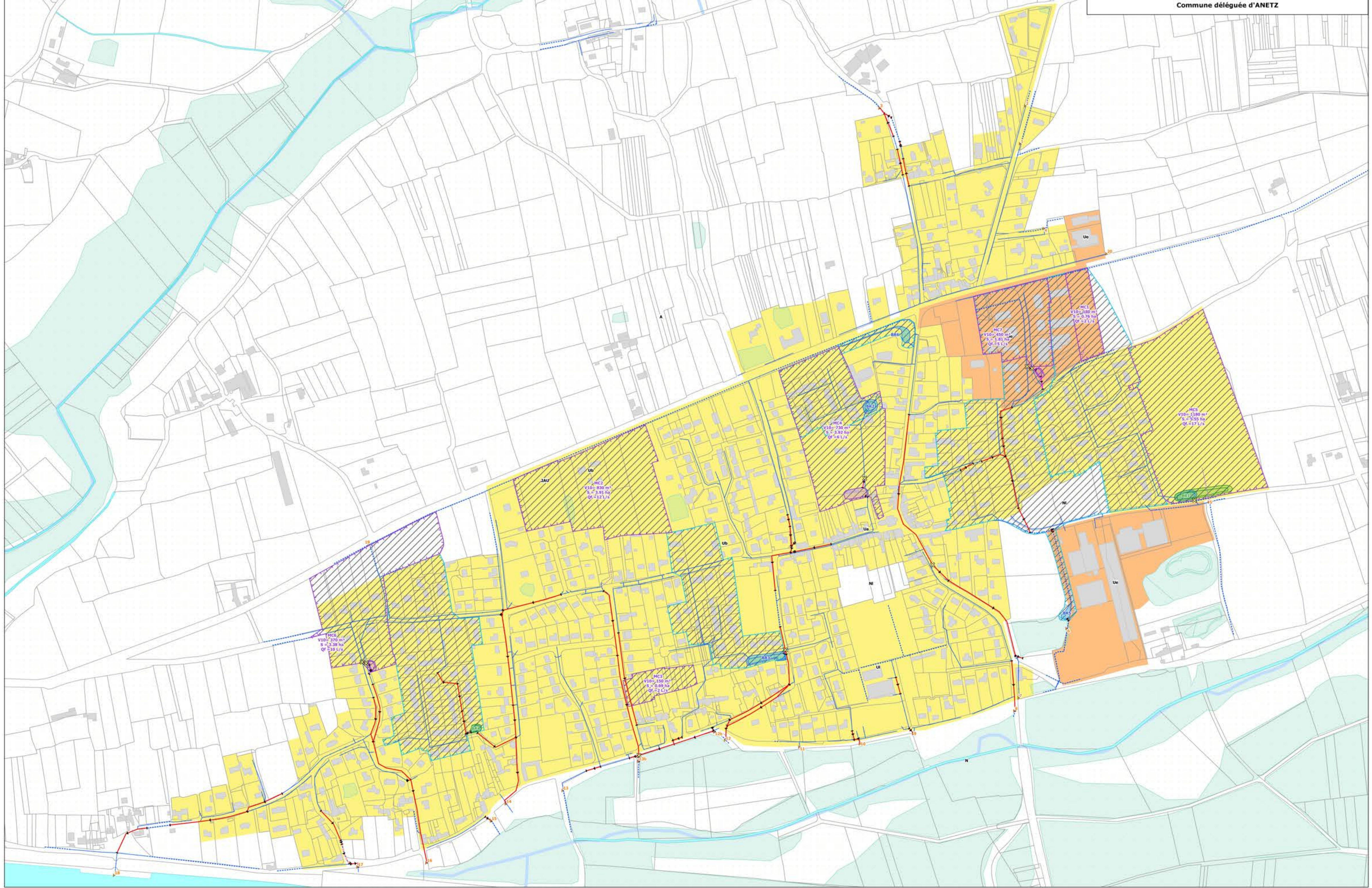

PLAN DE ZONAGE D'ASSAINISSEMENT PLUVIAL

- Zone rurale où l'imperméabilisation doit être limitée ($Ci_{moyen}=0,2$) et où les débits d'écoulement des eaux pluviales doivent être maîtrisés
- Zone urbaine ou rurale où l'imperméabilisation est limitée (cf code couleur des Coef d'imp max) et où les débits d'écoulement des eaux pluviales doivent être maîtrisés
- Zone urbaine ou rurale où sont nécessaires des installations de collecte, de stockage et de traitement des eaux pluviales

Coefficient d'imperméabilisation maximal à respecter :

Applicable à la parcelle en zone U et à toute la zone en zones AU, A et N

- Ci global = 20%
- Ci max = 70%
- Ci max = 80%

MC1	Identifiant de la mesure compensatoire
V10 = 1620 m ³	Volume de rétention (10 = protection 10 ans)
S = 7,6 ha	Surface desservie
Qf = 23 L/s	Débit de fuite

Proposition d'aménagement :

- Déconnexion
- Conduite à redimensionner
- Fossé à reprofiler
- Réseau à créer
- Rejet des mesures compensatoires
- Bassin de rétention actuel à optimiser
- Mesure compensatoire à créer
- Gestion des eaux pluviales sur l'ensemble de la zone

Réseau d'assainissement pluvial :

- Exutoire
- Réseau canalisé
- Fossé
- Bassin de rétention existant
- Surface desservie des bassins de rétention existants

Éléments complémentaires :

- Cours d'eau
- Zone humide (BOTA)
- Zone humide (COMPA)

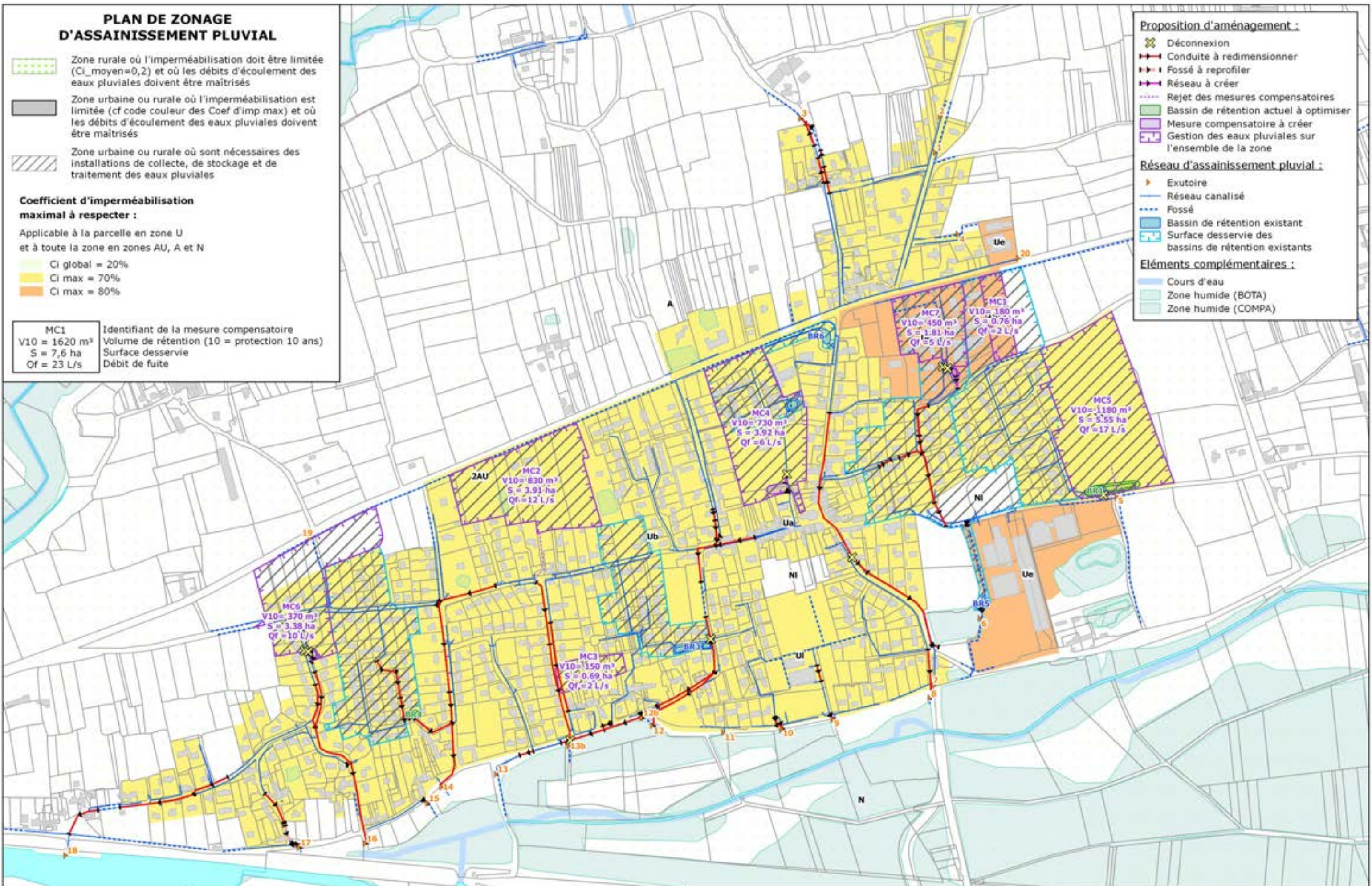

Maître d'ouvrage :
Commune de VAIR-SUR-LOIRE

PLAN DE ZONAGE D'ASSAINISSEMENT PLUVIAL
Plan de détail du Bourg de la commune
Commune déléguée d'ANETZ

Etude : SCHEMA DIRECTEUR D'ASSAINISSEMENT PLUVIAL
Réalisation : Juin 2016 - Mise à jour Avril 2019
Echelle : 1:6 500



EF Etudes
4, rue Galilée
BP 4114
44341 BOUGUENAIS
Tel : 02 51 70 67 50
Fax : 02 51 70 62 85

Proposition d'aménagement :

- Déconnexion
- Conduite à redimensionner
- Pont cadre
- Réseau à créer
- Fossé à créer
- Rejet des mesures compensatoires
- Gestion des eaux pluviales à la parcelle
- Gestion des eaux pluviales sur l'ensemble de la zone
- Bassin de rétention actuel à optimiser
- Mesure compensatoire à créer

Réseau d'assainissement pluvial :

- Exutoire
- Réseau canalisé
- Fossé
- Bassins de rétention existant
- Surface desservie des bassins de rétention existants

Eléments complémentaires :

- Cours d'eau
- Zone humide (BOTA)
- Zone humide (COMPA)

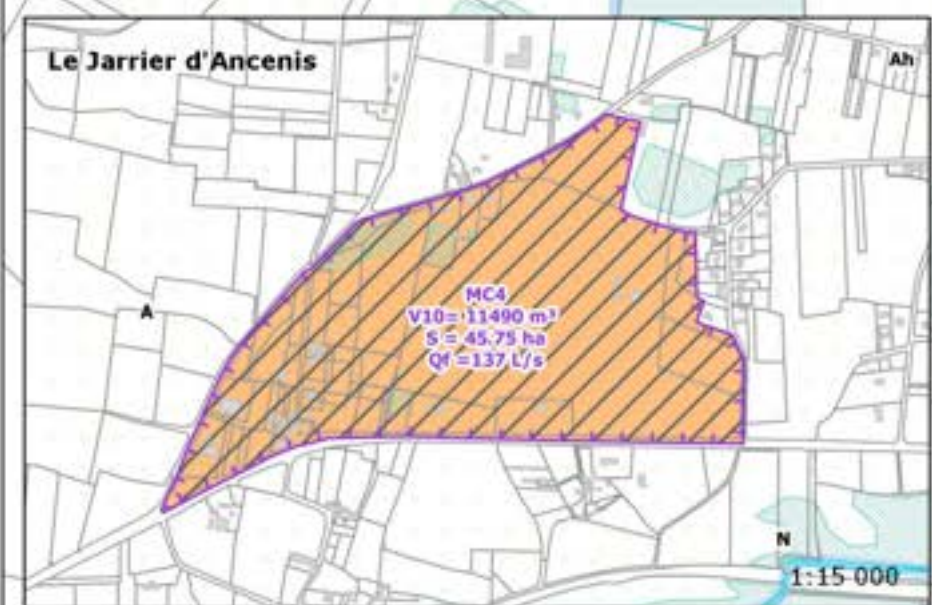
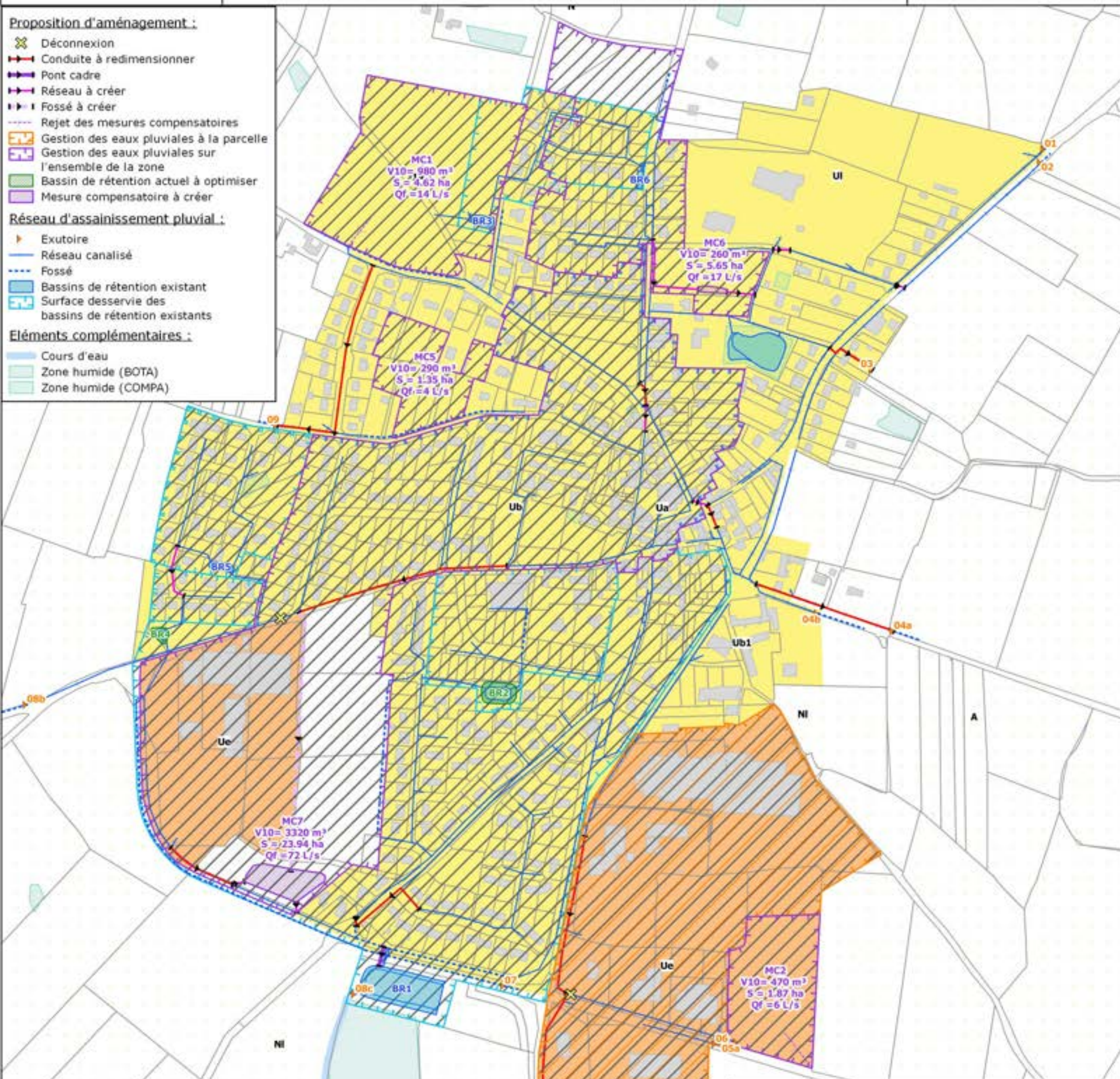

PLAN DE ZONAGE D'ASSAINISSEMENT PLUVIAL

- Zone rurale où l'imperméabilisation doit être limitée ($Ci_{moyen}=0,2$) et où les débits d'écoulement des eaux pluviales doivent être maîtrisés
- Zone urbaine ou rurale où l'imperméabilisation est limitée (cf code couleur des Coef d'imp max) et où les débits d'écoulement des eaux pluviales doivent être maîtrisés
- Zone urbaine ou rurale où sont nécessaires des installations de collecte, de stockage et de traitement des eaux pluviales

Coefficient d'imperméabilisation maximal à respecter :

- Applicable à la parcelle en zone U et à toute la zone en zones AU, A et N
- $Ci_{global} = 20\%$
 - $Ci_{max} = 70\%$
 - $Ci_{max} = 80\%$

MC1	Identifiant de la mesure compensatoire
V10 = 1620 m ³	Volume de rétention (10 = protection 10 ans)
S = 7,6 ha	Surface desservie
Qf = 23 L/s	Débit de fuite

